(中華郵政特准掛號認爲新聞紙類)(中華郵政特准掛號立券之報紙)(已在中華郵政掛號按照總包特別優益寄送之報紙)(明治三十八年二月二十四日第三種郵便物認可)

新聞報

中華民國八年五月四日即己未年四月初五日

西歷一千九百十九年五月四日 禮拜日

SIN WAN PAO CO.

INCORPORATED UNDER THE LAWS OF DELAWARE (U.S.A.)

第九千三百六十九號

計四張售大洋三分

本館開設上海漢口路九十號電話三六五

外埠寄報連郵費

逐日寄●中國境內 全年洋十二元半年洋六元三個月洋三元正

逐日寄●歐美各國 全年洋二十四元半年洋十二元正

逐日寄●日本各埠 全年洋十二元半年洋六元正

雜費先惠(郵票不收)

廣告刊例

頭等 登於論前及封面以二行起碼 第一日每行洋一元二角 第二日起每行洋七角五分

二等 登於中縫以二行起碼 第一日每行七角 第二日起每行五角

三等 長行告白以三行起碼 第一日每行四角五分 第二日起每行三角五分

四等 短行告白以五十字起碼 第一日每字六釐 第二日起每字五釐

介紹書家

襄陽吳霽然先生少承家學張文襄督學楚北賞其詩文尤稱其書以爲工魏碑絕時流真草俱佳昔千里寄扇索其書體署名噪一時其書力追晉唐以來各家不拘一家不求貌似蓋五十年於茲矣辛亥祝首業官仍不能離文字禪今游滬上夢華等因述梗概爲之介紹賞鑑家幸勿交臂失之也其介衆卷潤格見於各大紙店不贅

馮夢華 沈子培 王雪澂 陳仁先 陳石遺 余堯衢 唐蔚芝 王聘三 嚴孟蕃 朱古微 鄭蘇戡 王幼山 楊先芬 同啓 乙3034

四版 新幼學句解

上下二冊 定價二角

本書內容分天地人物四大綱于四大綱內又分爲二十三門附列圖表二十餘種本文之下附註音義全書卷頁不多而各種普通知識無不包羅無論何人但能手此一編於國民應有之常識自能了解無遺疊版數次瞬即銷盡茲值四版出書特行登報佈告 甲1557

商務印書館 代售 中國圖書公司和記 發行

血液爲金錢之代價

金錢爲生命之母此言人皆知之以苟無金錢則生命上必受種種痛苦生種種危險也抑知金錢爲生命之母而血液實爲金錢之母人之四支百體皆由血液滋養血液盛則精神健旺疾病不生才力心思均足出人頭地才力心思出人頭地而金錢乃如水歸壑源源而來矣本藥房新發明之九造眞正血爲補血生血之最新最王道藥發行以來凡貧血者服之無不卓著奇效保證書紛至沓來幾於載不勝載可知苟欲補血當以此九造眞正血爲唯一至寶爲此佈告衛生諸同胞緊記金錢爲生命之母而血液爲金錢之母二語請速服九造眞正血榮養血液博取金錢綿長生命爲諸君歌俾爾壽而富俾爾壽而康之詩也

(九造眞正血價格)小瓶八角每打洋八元大瓶一元五角每打十五元 贈品照章 上海中法大藥房總發行 甲1734

上海商業儲蓄銀行訂期開股東常會廣告

逕啓者本行茲經董事會議定於陽歷五月四號即星期日下午二時假上海香港路銀行公會爲會塲舉行股東常會務請各股東於會期五日前憑股票向本行領取到會證屆時持證蒞會除另發函通知外特此謹告 乙3577

粵僑商業聯合會緊要廣告

閱四月廿八號各報載廣肇公所將控訴工部局一則其起訴理由爲工部局不允依照通常條件發給執照與廣東俱樂部云云我廣肇公所爲廣肇人之公所非私人之公所如果竟有人擅假公所名義起訴本會粵商決不承認特此聲明 乙3716

蘇州旅滬同鄉公鑒

蘇州旅滬同鄉會組織已粗有頭緒茲定于夏正四月十九日(星期)在新閘平江公所開成立大會並選舉各項職員查勢不能遍爲此登報佈告凡屬舊蘇州府治諸同鄉請於四月初十日前向(廣西路寶安里底)籌備事務所索閱草章報名入冊以便將台銜彙印名錄分送各同鄉查照選舉勿延爲荷 蘇州旅滬同鄉會臨時幹事部啓 乙3334

蚌埠商會謹啟

敬啟者蚌埠大火爲災延燒千餘戶全埠市場均成灰燼幸賴本省長官撫災黎方慶安堵今有英美烟公司暨英國有限公司悲憫巨災撥欵振閭鎮欵欣敵會忝領衆商應代表拜仁人之賜除致函申謝外理合據情登報敬謝

賀冠南大律師代表李祥林啟事

本律師前曾代理李祥林與李陳氏婚姻糾葛一案業經第二審判決確定除已聲請照判執行外玆李祥林以傳聞陳氏有因此案關係預備在外借欵情事故委託本律師代表聲明絕對不能負責務望各色人等勿受其愚特啟 丙3014

祿義洋行啓事

敬啓者美麗洋行今改名祿義洋行所有以前美麗各代表權利以後營業概歸祿義洋行仍在九江路六號原址交易此啓 3029丙

失票聲明

逕啟者四月初二日四句鐘時在滬寗車站遺失無錫盛康原莊第五千零五十六號支上海鎰康票一張計洋二百六十元已向申錫兩庄註失作廢特此登報聲明祈各界注意 無錫時泰號謹啟 乙3550

濟南塲慶日新公司股東常會日期通告

茲訂於夏歷四月十六日午後二句鐘在上海白克路侯在里本公司內開股東常會報告營業狀況賬目情形屆期務祈准時惠臨無任盼切特此通告 董事會啓 乙3673

招請跑街二人

今有股實美行欲請熟悉小五金跑街一位又雜貨一位薪水從豐願就斯職者祈將經歷年歲及姓名住址中文或英文函致花旗書信館七百五十三號信箱轉交可也 乙3754

廣東銀行開派股息及添設暹羅分行廣告

本行去年股息經已開派滬上股東請持摺到寗波路二號本分行領取爲荷再本行爲擴充生意起見特在暹羅京城添設代理分行復於南洋不打威等處添設代理以便客商通匯希 公鑒 乙3715

洋布業追悼郁前董通告

啟者舊歷四月初五日爲前總董郁屏翰先生神位上午入祀於法租界天文台路本業長生會義所下午二句鐘開追悼會除函致總商會諸議董及同業各號外恐未遍知特此登報 振華堂啟 乙3733

上岡大綱鹽墾公司開創立會通告

本公司遵照公司條例擇於夏歷四月二十日假南通縣城南別業開創立會報告已往狀況訂定章程選舉職員並討論一切恕不函啟如有因事不能親自到會者亦望委託代表蒞會爲荷 臨時主任 張詧 余誠格 同啟 乙3735

招商局新銘快輪準本月初七日即禮拜二晚開往烟臺天津本輪帳房關啓 3056

BRITISH GLASS P.B.

今聲明以上商標專爲本公司製造並發售之各玻璃所用而有維一之權除本公司外並無他人可以使用如有違背即須提起訴訟也特此聲明 英國壁爾勤登玻璃公司啓事 甲1746

上海新民圖書館擇於夏歷四月初七日開幕

館址在麥家圈交通路口 乙3950

南通大生紡織公司 崇明大生分廠 開股東常會廣告

通廠訂陰歷四月十五日崇廠訂陰歷四月十七日在南通縣南門外城南別業開股東常會届時務請各股東開明戶名股數(代表者請携帶股東委託書)於午後二時翩臨與會爲荷 乙3639

南通大生紡織公司 崇明大生分廠 發息廣告

通崇兩廠定陰歷四月初十起發戊午全年官利餘利一在南通崇明各本廠一在上海法界外灘十二號本事務所 乙3731

上海志義堂承辦湖北軍事義券駐滬分銷處布告

批售集成市資直向湖北總局採運來滬分銷批發爲同業利便起見嗣後湖北義券蓋有上海志義堂圖記中彩者大小獎銀立兌現洋各埠賜顧請認明下列各號庶外埠另發批券格外克己原班回件郵力自給○同業○善利全○萬寶源○廣萬源○大利五○大有利○飛來福○大發祥○有利源○善中○益成等同啟 乙4087

茲者同業因分局定券數少不敷轉輾致悞

上海老北門外財運來疊中新華儲蓄票二彩誌喜

萬元本號經售各種獎券以來屢中大彩與稱財運來也諸公欲得錦標請駕臨小號各券開獎臨近快來發財 第五次開獎第三十二萬九千七百十八號由本號門莊分售出得主聲明於下美界北四川路豐泰錢莊代李君南得五條尚有三條俟查明再詳合得洋四 勿失機會是希 甲1768

無錫聯發公司五獎誌喜

第二期利濟券第二萬九千九百七十六號由本公司門莊分售出得獎諸君台銜另行宣布係公司榮幸謹告無錫北塘江陰巷口景宝金號大橋上南埭孫思泉君舖 聯發總分公司同啟 乙4019

李源昌四五彩雙誌喜

第二會利濟券四彩第一萬七千九百三十一號全張均由本號門莊售出得主吳江鼎昌南貨店得七條史家巷徐少棠得兩條劉君得一條五彩由公記拆來批與馬路恰源祥特此聲明各種彩票門莊批發格外公道 蘇州李源昌啟 乙3530

湖北軍事善後有獎義券滬局宣布第一期中獎人姓名

頭獎 漢口森昌號承銷其昌機器廠袁鏡和君奚加利銀行譚潤之君各得半張

二獎 漢口鴻發公司承銷豐茶棧吳達廷君獨得一條

建昌機器廠陳永青君市東洋涇鎮鄉紳璋君南成都路福德里余哲生君愛家圈吳大有號武昌路黃潤記各得一條通達公司吳韻軒君得兩條 禮昌洋行盧友記得三條天潼路廣生利號何馨記四川路亭泰號羅潤記泰和洋行黃蕙亭君各得二條泰和洋行吳藻光君得一條

三獎 漢口協義公司承銷外國語學校學員余姓湖北財政廳公役王姓各得一條餘俟查明再登

四獎 一上海善利全承銷七浦路羅紅卓康兩君得三條 一上海劵商黃永記承銷 乙3902

湖北軍事善後有獎義券滬局通告

本局爲防造僞劵起見所發義劵俱蓋有上海分局圖章以選購者不論大小紅獎見劵立即兌洋毫無折扣如無本局圖章之劵概不兌紅早經登報佈告查得獎之多以本劵爲最之紅劵獎金會合再聲明再第二期劵准陰歷四月二十日開獎自第一期對號單到申後中獎者來局兌紅紛紛不絕但本局專兌蓋有上海分局圖書此項圖章設有僞造無根可查概不收兌恐有誤

本局電報掛號六五一一 北市電話一五九八 南市電話二五六號 乙3901

棘人劉瑞 稽顙敬謝 漱泭路

謹啓者先公蔚廬府君之喪荷蒙軍政學商各界諸公及同鄉諸公親臨弔祭稠疊隆施累德之文可鏤諸金石救喪之義彌薄於雲天豈惟遺族之榮永拜仁人之賜謹陳謝悃用矢勿諼伏希 矜鑒 乙4073

訃不週

鎮海李老太太張太夫人靈櫬擇定於陰歷四月十一日乘新豐輪船回甬初九日在上海新閘路四十號本宅設奠領帖初十日誦經十一日發引

不孝雲書等罪孽深重禍延顯妣清封夫人晉封一品夫人張太夫人痛於中華民國七年十二月六日即陰歷戊午年十一月初四日寅時壽終滬寓內寢距生於清道光癸卯年六月二十四日丑時享壽七十有六歲不孝雲書微五鴻祥侍奉在側厚祿供職武昌關監督聞耗星夜奔喪親視含斂遵禮成服謹擇於五月十日即陰曆四月十一日扶櫬回籍暫厝家園再行擇期安葬明在年寅世鄉戚誼哀此計聞恐諸親友處致訃未周特將計文登報以當補發惟祈鑒諒爲荷 孤哀子李雲書 厚祺 徵五 鴻祥 厚祚 泣血稽顙 齊期孫 祖年 祖蔭 光啓 光迪 祖聖 祖韓 祖燮 祖賢 祖範 祖楨 祖法 祖道 祖芬 祖模 祖彝 祖薰 祖武 祖桐 祖煊 祖威 祖鏞 祖永 祖寶 祖融 亮 祖喃 祖望 祖賚 祖元 祖超 祖白 祖敏 祖冰 祖謙 祖萊 祖眠 祖滔 祖定 祖洵 祖農 祖鵬 祖文 泣稽首 齊期曾孫 名崑名偉名正名嶽名漢名球名志名懿名聰 泣稽首 護喪外務所謹啟 丙2984

聲明招賣

四馬路聚豐園舊址屋料

內有大廳五間兩廂房後堂樓屋五間小廳一座市房十餘間其屋料精工美石器俱佳門窗均用紅木雞絲木彫刻玲瓏細巧向來各界諸君無不贊美如欲購者請至三馬路存仁堂藥舖領看隨即投標須書明姓名住處限陰歷四月十五日截止 丙2925

上海春季大跑馬

陰歷四月初六七八日即禮拜一二三每日上午十一點鐘起賽入場券四天每位售洋六元女賓每位售洋三元此券於跑馬日在本會門口購買可也如欲預購者或向黃浦灘別發洋行亦可單日入場券每位售洋三元女賓每位洋二元第四日即禮拜六下午一點半起賽入場券每位售洋一元諸君入場時務請露掛證券特此佈告 跑馬總會書記員特白 乙3916

無錫振新紡織股份有限公司召集股東常會廣告

啓者本公司定於夏歷四月十九日(下午二時入席)在無錫本廠開股東常會請各股東携帶股票於四月初九日起十八日止至無錫本廠或上海後馬路吉祥里中帳房(初九日起十四日止)填給入場劵以便屆期蒞會會議幸勿遲誤爲要此佈董事會謹啓

雙斧牌鉛粉白漆廉價廣告
製造廠上海閘北寶山路中市寶興西里口洋房　總電話租界北三一〇一　華界閘北三十七　分銷處南市民國路新北門外二七四〇

價目開列　A上白漆　K白漆　上白漆　超等上白鉛粉　B白
開林鉛粉有限公司謹啓　外埠代理

濟良分所遷移通告
本所向設總所於寶山路北天通庵設分所於江灣香粉弄兩處收養改過妓女數百人頗著成效茲爲便利起見將香粉弄分所遷至四馬路一枝香對面三百九十七號門牌屋內布置完備總管者爲國傳愛德女士熱心任事體恤孤苦無微不至凡遇不願爲娼之女子投奔本分所者一經開明緣由即送總所留養教以讀書工作起居飲食均極清潔舒暢如有仁人君子隨時勸導妓女跳出火坑投止本所功德無量　濟良所謹啓

財政部四年公債第八次付息通告
爲通告事查本年四月十二日爲四年公債第八號息票開始付息之期所有付息機關及支取息銀辦法均照歷届成案辦理除通行各經理機關一體遵照外特此通告再所付息銀無論何地一律支付現洋合併聲明

華商柳江鑛路公司第一届股東常會通告

華安水火保險公司發給第十三届年息廣告

華新紡織有限公司股東常會期日廣告

隴秦豫海鐵路短期借欵第八次付息廣告
隴海鐵路短期借欵前於上年十一月一日爲第七次付息之期業由敝行登載廣告如期照付在案現屆本年五月一日爲第八次付息之期凡執有前項借欵券到期請向原經理之中交各銀行照取六個月息金爲盼再華比銀行前因經募欵項無多已悉歸交通銀行辦理合併聲明　中國銀行　交通銀行　同啓

甯紹商輪公司召集股東會廣告

交通銀行換給新股票廣告

交通銀行發息開會之通告

安慶新開大旅館擇於陰陽曆四月三十一日開幕

公盛協記木器號接替聲明

推盤聲明

萃豐衣莊存貨再行削碼賤售

蘇州分設常熟　恒孚銀樓擇於舊歷四月初一日開幕

興業洋行廣銷顏料之警告

杭屬八縣同鄉公鑒

福新東棧招堆客貨

英商羅柏洋行遷移廣告

蕪湖明遠電燈公司開股東常會廣告

上海四明商業儲蓄銀行發息廣告

利華商業兼辦儲蓄銀行招股廣告
本銀行遵照中華民國條例股份有限公司規定招集資本銀五十萬元經理商業銀行兼辦儲蓄各項業務今由發起人先經認定五千股計銀二十五萬元茲特招募五千股每股五十元（另訂招股章程）如願入股者請向本銀行籌備處（南京路民昌里恒號內）及各發起人處取閱章程至本銀行股欵現託北京路中華商業銀行代收隨給收條此佈
發起人　朱葆三　李柏葆　項嵩齡　戴運來　沈聯芳　聞蘭亭　嚴漁三　李志方　樂振葆　陳文鑑　周庭芳　柳鈺棠　謝蘅牕　錢達三　仝啓

上海交通銀行通告
上海地名國幣鈔票槪以英洋兌換　票向江浙一律照兌不取絲毫貼水

金城銀行廣告

浙江地方實業銀行
保管庫　壹百萬圓　顧客　資本拾萬圓　上海分行　堆棧及儲蓄處

大源公司股東常會日期通告

大雅樓正式開張特別啓事

彙康莊佈告

上海中國義振會經收賑欵事務所

聯義善會誌謝

中國救濟婦孺總會敬謝無名氏大善士捐助洋五十元

上海孤兒院鳴謝　福安五金號王先生隱名士大善士捐助洋一百元

蚌埠榮興記質鋪鳴謝

江蘇水利協會雜誌第四期出版

郭劍一珊覽

陳幼逸君鑒

李寶卿鑒

上海大英馬路　滙通公司　歐美紗緞　閨閣裝飾　夏令用品　呢絨洋貨　大減價三禮拜

醫生之利器　病家之救星　眞正德國新六零六到滬　德醫博士江逢治啓

專電

北京（五月三日到）

◉外交部電滬護軍使謂查有進化民聲等會社均係鼓吹共產主義請派員檢查郵件消除隱患

天津（五月三日到）

◉錢總理派秘書張伯英赴滬參與解決軍事問題今午（二日）過津南下

◉駐湘奉軍一旅張作霖調回防邊今日（二日）早過津出關

◉徐總統派范源濂來津疏通在野派意見

◉章宗祥今午（一日）到津避嫌託言就醫河間准十號來津

●內務部令天津警廳看管敵僑紀雅格

●周自齊昨夜（三十日）過津入京

●王廷楨昨日（三十日）到津

南昌（五月三日到）

◉旅粵贛人電省議會城門鐵礦案爭若無效定請軍府派兵來護以爲後盾

◉戚揚接農部密電農長田文烈私電及旅京贛衆議員陶家瑤電俱催將城門礦照繳部

哈爾濱（五月三日到）

◉富陞阿派員謁鮑督誓言親華不受外人愚弄

◉政府擬在哈埠設總司令保護由長春至滿洲里之中東路

譯電

●二日廣東電　昨日開政務會議繼續前次會議討論由各方面推薦之管吏軍人之昇進及任命事件

又電　據候補國會議員某氏之談話云當去年廣東召集正式國會時曾發通告限國會議員於兩月內到廣東過此期限即行除名同時催促候補議員南下迨限期已滿遂經正式手續將候補議員編入議席一時衆議院超過法定數三分之二參議院亦得法定人數乃得舉行憲法及地方制度第二讀會即日下廣東國會能保持二分之一之定數者亦賴候補議員之力也但近聞有主張恢復民國六年之國會之說者即南方代表中亦有暗持此說者此誠出人意外吾人深信南方主張以不屈議法之宗旨爲限度仍行保存現在廣東國會實爲當然之處置云云

●三日東京電　據時事新報云山東問題作爲特別問題在對德媾和會議中作爲媾和條件提出云云

又電　日本國民黨爲山東問題於昨日特行開會集議決議日本之主張如不豪容認祗得執最後之手段云云

（以上東方通信社）

通信社電

●二日北京電　中央前允接濟滇桂餉項現聞已照准撥匯

●陸武鳴昨有密電致徐文甚長內容未悉據聞係對國會有所主張

●參陸處迭函財部催撥防費（俱爲羅山徐樹錚商）餉先撥開差費二十萬餘續籌應付

●湘東奉軍司令張景惠電陳已將所部現駐株醴一帶軍隊開始撤拔由張湘督派兵接防

●劉鎮華電三十日起程回豫省署事交祝鴻元代理

●內部召集警務會議各省會商埠警察廳長均應召如實因事故不能親到准聲明派代表與會

●三日北京電　周自齊昨回京今晨赴府謁見報告滬會情形據聞各事均易解決惟國會問題南方要人主持不易了結

●許世英奉令往南洋宣慰華僑調外交部僉事關霽等爲隨員不日出京

●實授齊英樾胡兆瓊孫傳祝莊鵬九爲江蘇水上警察第一廳警正宣保章宋世松爲第二廳警正

●四川鹽運使晏安瀾病故財部呈請優予給卹

●山東商學紳民各界聞日人對該省交涉問題無讓步又電駐京代表請政府堅持爭議

●教育部以步軍統領李階平推廣四郊學校籌辦貧民小學警察總監吳鏡潭籌設貧民半日學校五十餘處贊助教育行政均屬勤勞卓著呈准給予一等獎章

（以上中孚通信社）

國內議和紀

◉三日之和平會議

▲聯合通訊社　昨（三日）爲和平會議續開後之第廿五日上午九時南方代表全體均蒞會場朱總代表曾親出席雙方因地方制度一案一時未能允洽故無正式會議改爲茶話會議論前議法律財政各案據聞無甚結果午後休息未有會議雙方相約今日午後二時再開茶話會以資交換意見云　據與北代表接近某君傳出之消息謂二十九日出席之問題內部既有齟齬外間復多責言朱總代表形極懊喪輒言現余（朱自稱）委曲求全乃竟不爲國人所鑒諒此非國人之過責特余所處之地位不良有以致之予但知盡力做去以盡個人之心且予有子孫在亦不得不爲若曹稍留餘地以與國人相見云云

▲平和通信社　三日南北代表所集議者仍爲地方制度外間揣測皆以爲討論此案將有一星期之久必已將主旨大綱漸皆決定矣而不知尚討論地方制之前提並未研究其內容也所謂前提者即和會是否有議定此制之全權是耳先是開有人對於此前提懷疑因欲避去議地方制之名主張改爲籌辦地方自治案者當經多數反對均謂籌辦自治不過行政之一小部分之事何必經平

和會議爲之規定割鷄焉用牛刀未免小題大做大約善辦自治之說今已打消矣記者按和會設立之目的在解決現在糾紛圖謀將來建設其地位超出南北兩政府之上而爲主權機關國會問題尚可解決地方制爲建設案之一種有何不可制定之有望代表等當仁不讓毅然爲之毋太鰓鰓過慮也

緊要新聞

◉北京特約通信 (昂昂)

▲山東問題

山東問題日來因歐洲和會消息之惡劣國人奔走呼號熱度達於極點則其關係之重大可想而知頃聞政府接到巴黎陸專使來電稱日本態度日見强硬聲言如不徹底其主張即將仿照意大利退出和會之辦法又稱英法兩國對於山東問題其先曾與日本訂有密約不能不有所躊躇云云執此情形推測山東問題將來結果如何斯時誠難預料而協商各國之能輔助與否亦尚在不可知之數現在關鍵全在英法倘英法而主張公理不爲左袒則我國或有幾希之望倘英法而果與日本訂有密約則恐不能免其束縛此吾國民所當注意者也但英法與日本之關係究竟如何令人不無可疑之點記者近於某機關見有俄國秘密外交文電一册其中皆關於歐戰後協商各國國際間重大事件之協商內有一千九百十七年一月二十六日及同年二月十六日駐東京俄國大使庫朋斯齊氏致其政府之密電即係詳述日本向協商各國要求維持其山東權利之證據茲特設法抄錄爲之披露此電大有研究之價値閱者幸毋輕忽視之也

▲第一電 就日本利益範圍內希望中國出而反抗德國一事時擬相機向日外相力爲主張曾未敢稍失機宜因於上星期已向彼提議一次今復向該外相申明前議謂現美國已處於反抗德國之地位該國並歸中立各國與彼同一步武而駐北京美使又屢出勸導現在洵屬最好時機彼答謂予本首先贊同中德斷交之人但使探悉中國政府果肯出此則我必有所措施令在北京進行斷不躊躇也惟是此節迄今尚屬無能證明若遽向北京主張此事設使無效深恐協商各國只蒙其害并允在北京偵察此事設能希望無效必請政府決定辦理日外相并以此事徵諸日本公衆意見以爲將來若中國參入和平會議時維持日本在該會之地位起見須得協商國輔助日本在山東及太平洋諸島之希望即欲承繼山東省內屬於德國之各種權利及優先權并取得赤道以北現歸日人佔領之各島是也并經本野外相確實說明日政府現欲得協商國政府允許維持日本上言之諸種希望今爲促進中國對德決裂之重要問題起見極願將日本所請亟爲允諾且就近來英法對於日本各項交涉論之諒英法政府於日本之要求必不反對電底已另致駐北京俄使

▲第二電 現日本本野外相詢問關於日本在山東及太平洋諸島各問題之希望已否得我政府答復并稱日本政府所請各節渴望從速得俄國之表示承認據文論義則當時協商各國因希望中國之加入運動日本從中爲力殆不容諱英法各國既已借重日本則日本提出利益條件以求英法各國之承認亦爲情理之事故山東問題當中國未加入協商國團體之先而謂其已訂有密約要非虛語惟我所慨者此次外交失敗不在日本之野心而在我政府之顢頇日本侵佔山東蓄謀已久四年五月之二十一款及七年九月之中日協定皆爲事前事後之布置如見其肺肝然當局豈有不知卒以少數親日派之威脅遂致含意未伸任人顚倒殊爲可惜最近山東議員王訥等爲青島交涉赴府院探詢意見據云青島索還關係國權政府自始即特別注意必欲達到目的而後已然叩其辦法亦屬惝怳無憑則所謂必欲達到索還目的者無非和緩之詞耳現在形勢危急爲最後之五分鐘我國代表顧懇各國主持公道實已力竭聲嘶國內若再無奮鬪之勇氣以對外一任親日派之爲鬼爲蜮則青島前途必至不堪設想吾恐國人猶有在夢中者故揭其內幕以警告之

◉中國與高麗之今昔觀

∧寄國者其睐之

大陸報社論略云近見高麗貴族二人上朝鮮總督書其爭哀怨不堪卒讀且不特哀怨而已大有豫示警戒以昭告中國之意蓋其中呈訴之辭恐不久且將成爲中國哀訴於人之言也 今日之高麗即將來之中國猶之以前之高麗即今日之中國歷史上事實兩兩比勘實如互相對照特其間亦自有不同之處耳高麗不如中國者中國之文明根深柢固其文教較高且非倣傚他人而來其歷史較久而亦較爲光明其人民亦向有政治上之才能土地較大非半島可比戶口之多可以數萬萬計其抵抗力極强欲戰勝之甚難然而居今之世物質上之勢力已佔優勢則中國亦未可以地大人多等辭自修而謂無畏於外界之迫壓也 今試就高麗自一八九四年中日戰爭以來之歷史而詳察之至爲日本併吞爲止當見其時高麗事狀與今日之中國直相平行國內則分崩之象日進無已政府官吏則腐敗而無能紛奪僭竊各成黨派而外人之勢力復從而侵入各省結納彼此紛爭中國以自弱之故坐視而無如之何且不惜以權利與外人相交換以供國內彼此排擠之用及其終也人民自起而謀則已糜爛莫及矣故無論今日韓人之愁苦爲何如讀史者當亦知高麗實自取其尤有以致之其失去獨立之資格雖半出日人之陰謀半亦韓人之自召滅亡也 凡以上種種今日之中國乃無不備具焉國中分裂破壞之狀凡入國十里或一讀報上京電者無不可以知之雖曰過渡時代必有破壞之事然而其害及國本亦甚矣三十年來各國在中國彼此以術智相競絕無誠意固然可指近來中國之歷史直可謂之各外交國相競之歷史其先則日本至以權利與人則美國與他國合敵日本與各國共敵俄國今則萬國所共見北京有黨焉其勢力尚存日惟以賣國爲事價高者得以圖排去他黨羅致黨衆而出價最高者何人則日本是也今日遠東之政治一言以蔽之可謂之從速拆賣國本而已自一九一四年以來日本在中國力圖攫取權勢歐美各國固已無不指斥矣雖然此豈獨日人之過而已乎亦中國人自招之也國際關係無愛人而不自愛之理於日人何責中國之人旣自願賣其國家豈能獨責日人願與收買乎日本國乘此過渡時代以壓力相迫强奪中國權利矣然中國官塲亦何嘗力與抵抗乎抑反而導引之不過拱手以讓而無所惜也使果能力抗日本之侵陵則日本雖欲入侵亦將甚難蓋一則中國可振振有辭以乞救於他人而今日則其言雖哀其質甚薄歷次大借日債締結密約各公使館曷嘗不竭力探聽欲明眞相而無如中政府之撒謊欺騙何使各國猶思干涉以圖中國不爲日本所吞則其目的所注要不爲救援中國而爲圖免日人大亞洲主義之見諸實行以後國際聯盟或各國用其他方法對待中國其政策必以此端爲目的蓋中國情勢實已到此地步雖欲遮蓋掩飾終難逃人耳目二年以來之政狀實已逼到此地所謂中國之主權即今亦僅存一虛名而已然吾人議論中國時局有二事當分別觀之一則中國官塲與中國人民之間實大有分別至國之中從非辱耕卑賤勤懇而有喜色者此與中國之人民也與官塲固大異且官塲與人民之有區別豈特中國爲然即民主先進之國亦然使近數年之歷史詔示吾人者而不妄則凡一國之民其聰明才智必遠出彼笨極無思想之官塲之上彼官塲者雖曰爲民之上其實亦安及國內平民也然中國之民才能出官塲上而其情乃益覺可憐何則聚赤手空拳號呼不聞之人數千萬於一國之中徒供時勢之推移以一任彼貪得賣國之徒售其生存於祖國之權而坐視不能救使泱泱大國一旦淪亡此豈非天下事之最足悲者乎高麗之事如此中國亦何嘗不如此中國人士雖非盡無號呼告哀之聲然彼稍具勢力於社會之人猶且自顧其私多所疑忌或則畏禍心甚而莫敢一鳴奪坐待他人之見拯焉或者將謂使中國沉入不測之淵一自洗滌亦自大佳譬如前爲滿蒙人種高臨其上而中國終仍無恙侵入者反爲中國所同化或終被驅除然此種譬引亦甚無聊蓋其事在可信不可信之間彼滿蒙人種皆無特殊之國民性亦無優勝之國家組織能力且交通不便欲征服全國之大地而有之固不能而今之日人則固有顯著之國民特性而有强有力之組織國家的能力也其控制大地而使長處屈服也固有其道但使扼守鐵道與夫其他形勢海港而可染指於原料則征克之事畢矣自有電氣蒸汽以來征服國對於被征服者操縱控制使不敢違固極易爲力也 第二事當爲討論者則西方之人一切行事落落大方在東方極爲不合今日遠東情形到此地步西方之人亦不能逃其責任蓋今日之事不啻由百年以來西人無遠識而自顧已利醞釀蓄積而成盲於東方大勢或多所誤會遂致造成後來不堪之結果今試一讀一八四〇年以來遠東事變之歷史當知前此逐事解決特取其簡而易行者未嘗顧及後來今日時局即前事之結果逐事推論無不有前之因果可尋姑舉數事以實之則如當初對待俄國要求後法造成勢力範圍之故戊戌政變不成外人亦莫測其關係之重維持慈禧太后地位至拳亂以後謬誤之見猶不能脫以及後來種種退化却走之舉動近二十年來皆屢見而不一見而外人顧冥然罔覺焉後有作者追記今日遠東之歷史則此五年來之事狀不得不歸咎於西國在遠東之政策者吾有以知其振振有辭矣 然今日追溯原因推究始終已無復用處最可注意者則北望高麗即吟痛苦奄奄一息乃不啻爲中國後來之影子又如人立高岸見有人爲潮水疾捲而去雖復哀呼猶復何益在彼久受中國表同情於中國深知中國以前光榮之歷史偉大之事業者心目之中誠不能無哀憫之思而一念及以前種種本可免而不發則又不禁憤心之怒生彼高麗人陳訴之辭誠宜遍佈於中國廣貼於衙門公所廟宇之中而令學校生徒人人熟讀之使中國之人猶有一點志氣猶能自愛其種乎則必奮起以脫彼束縛却奪賣國者之鉗制其人爲中國人最惡之敵仇即中國今日之執政者是也 使中國人而不能爲此則代起而爲之者當爲世界各國特其爲此也非爲中國而起乃爲自保使然而各國欲爲此而有效又必互相一致而後可日本亦必在內蓋日本亦不能無事於國際關係及各項問題也是故今日遠東希望端在巴黎和會之行事與其行事之精神而已倘世界統一之計以國際上新理想爲根本則中國倘有望否則惟觀高麗而已矣世界四分一人民之大命蓋懸於此後六星期間之和會矣

◉停付軍械之宣布

日人通信目下英國公使業致同文於五國公使以外之各國公使略謂上月二十六日五國公使會議關於對華供給軍械問題業已決議五國公使今後當嚴重取締各本國人秘密輸入軍械來華及今後根據契約應交付之軍械在南北未統一以前亦一併暫緩實行云云但美國公使對於隨時得以締結供給契約等之請求會提議要求五國公使以外之各國公使亦一併予以同意首席英國公使對於美使之提議並無異議遂即將該同文分送於各國公使矣其各國公使對於該決議想亦無不贊成故不日即將宣言書公布云

◉俄領招兵擾邊之警報

府院接新疆楊省長電云大總統鈞鑒國務院參戰督辦處陸軍部參謀部外交部均鑒四月十五日據伊犂許道尹電稱俄領呂巴遇事桀驁旣經道尹電明無庸贅述惟近日俄領招集俄屬逃纏數百人日加操練並聲言爲進攻薩瑪爾新黨之準備風聲所播該新黨遂有先爲攻擊俄領之籌議並有剿此逃纏之風傳倘我國軍隊阻止不准入境勢必先與我軍開釁是因俄領一人任意妄爲破壞伊犂之邊局實爲失算竊思俄領新招募之逃纏不過一種無業之流民希圖一時口食耳有何程度可言在俄領之用意亦不過欲藉此以張大其假勢力殊不知於事實上毫無救濟適足以召目前莫大之實禍而反遺我國地方人民之憂慮竊思至再與其日後開釁於新疆奪先將俄領之招募逃纏解散並查俄人在中境練兵本爲約章所無若徒執約章與俄領辯抗俄領必不允從非稍加强制斷不能就我範圍惟有仰懇督帥迅令鎮守使本管道尹雙方與俄領交涉以兵力先行解散逃民以維邊局是否有當理合電呈伏乞鈞鑒核奪伊犂道尹許國楨叩灰印等情當經增新轉電鎮守使許道尹鑒悉密許道尹灰電十五日悉呂巴招集由俄逃來回纏不得在伊犂充兵訓練以致俄新舊兩黨均以伊犂爲戰地破壞邊局望切實照辦除電政府外特擬督軍楊增新洽四印等語查俄領呂巴在伊一切舉動實屬妨礙邊局充兵應由該使該道尹與俄領嚴重交涉派兵護送回俄除飭伊犂文武嚴密防範外特電陳明敬祈核示新疆省長兼督軍楊增新洽

◉日人在華之經濟勢力

二日上海日報載日人某經濟家談話云我國在華經濟甚盛之地當以滿洲及中國北方爲最至於中國中部及南方各地頗形減色但揚子江沿岸自歐戰發生以來德人旣勢力衰微英人亦無暇東顧遂使我日本之勢力一躍而與英人相伯仲以我與中國同文同種之邦吾國經濟在華如何發展亦爲當然然我之得有此發展其原因旣非盡由於自身而基於歐亂之結果則當此歐戰終了列强實力逐漸回復之秋吾人不可不知所準備吾國（指日本）向來對華之經濟組織方法諸多未善以後列國之勢力均澎湃直向中國而來吾人若不知改則經濟戰之優勝不得不歸他人吾人於研究其缺而改良之道可不務乎

◉倫敦消息中之華事

字林報倫敦三月二十日訪函略云此間目前關涉中國之事僅有商務問題英國現擬早日派遣商務委員前來中國費用大致將由蘭加設爾擔任近時傳言中國一切讓與權將改作公共管理然除日後衝突金融界中對於此說亦甚注意大概而論此議已得各國贊許即日本亦未嘗不欲贊同中國茶葉新訂特別稅則應納稅自一辦士半至二辦士不等原議尚擬訂稅率爲三辦士嗣因中華會館並商人代表出而爭論當局雖未全納其請而稅率因之即稍輕減中國茶葉價値低廉用於攙雜印度及錫倫茶葉者不少有此稅則茶價自漲所受打擊自其巨重也

◉義代表出席回國消息

二十三日倫敦電美總統威爾遜對於意國要求已發表文告路透社探得關於此事之英國地位如下 依照倫敦條約意國可得特萊斯特波拉二地與達爾瑪希亞之一部分而阜姆口岸則歸克羅希亞所有乃意國竟占據阜姆而要求永占之英國已勸意國爲自己利益計宜放棄若干要求但若意國堅以條約權利爲言則英法未便食言自當如約辦理第阜姆定將照約歸諸克羅希亞英相喬治法總理克勒滿沙斡旋頗力但未能調處威爾遜總統之文告係自負責任

二十三日巴黎電意相歐蘭杜氏致書英相喬治氏法總理克勒滿沙氏宣布意代表啓程回國謂意國未便繼續參與和會事務當意人竭力調處之際威爾遜總統忽從而干涉殊可扼腕有此一舉彼遂無能爲力矣意相極贊英法於討論之際表示之忠誠並以完全責任委諸威爾遜總統之肩謂此舉不能令美國人民分負責任

二十三日巴黎電意相歐蘭杜氏宣稱因威遜總統宣言發生之時局使其不能再留巴黎故定於明日啓程回國

二十三日羅馬電羅馬晚報請意人集衆表示對於意國要求之意見意人從之故於午後各執小旗書「統一之意國萬歲阜姆萬歲歐蘭杜與柯尼諾萬歲」聚行各街高唱國歌首導者爲市尹國會議員政府官吏諸人趨入國會市尹演說謂意國不願任其戰事之目的爲僞善之陰謀所破壞或任其勝戰之結果爲敵人所採獲云云

二十七日巴黎電法國報紙謂羅馬激昂之程度較一九一五年五月間爲高鼓吹得力故國民自信心大爲增進

◉意代表脫離和會之通告

陸徵祥自巴黎來電言自意總理宣告離巴之說發表以來和會前途非常複雜於我所提問題亦甚有影響至爲焦慮報界傳載有日本亦擬於最後之時趨步意總理之辦法等語並聞祥二十四日

政府接駐義大利使館報告云義國在和會中之要求美總統反對最烈昨竟通告國民明指義國野心義代表遂拂袖離法並亦通告國民宣布理由義國輿情異常憤激皆詆美總統之無理議院不日開會議開

◉歐洲媾和大會消息

二十三日柏林電福煦上將接二十一日德國電信後即發電謂德代表布置旣妥即可啓程行動准可完全自由並可以電信或電話與其政府接洽俾得履行其職務福煦上將請德代表預告啓程日期庶可從事布置俾德代表即可當晚行抵凡爾塞並准德代表先派員三人照料住處使德代表得以安居

二十七日巴黎電日本代表提出之問題和會各界甚爲注意日本要求須先答覆其二事始能署名和約一爲和約中須加入條款載明山東半島德人所享之租借權均歸日本所有一爲國際同盟公約緒言中須加入種族平等一款星期一日和會開全體會議時牧野男爵將堅主表決該二問題

二十七日巴黎電遞交凡爾塞德國代表之媾和條件其中僅有一款述及德國殖民地謂德國放棄前有之殖民地至於協約國分割該殖民地問題將留待將來討論

二十七日巴黎電中國新聞家宴待法國及協約國新聞家由胡維德公使主席胡使演說謂華人至愛公道尊重各國並願與鄰邦和好相處以達國際了解之目的

二十三日倫敦電現議決俟媾和條件交與德代表時即由和會發表條件之正式節錄

二十二日倫敦電英軍艦兩支隊應法政府之請開往法國由海軍大將裴蒂爵士統帶巴黎已準備招待艦中之人員各軍官擬遊閱諸戰地法國各報均載社論稱讚英海軍

二十二日歐爾波電英艦一支隊計戰艦四艘巡洋艦一艘驅逐艦八艘業已駛抵全鎮滿懸旂綵以歡迎之

二十二日白萊斯電第二支隊計巡洋艦五艘驅逐艦八艘業已駛抵大受羣衆歡迎

新評一

◉法律問題 (知我)

南北之爭。本因法律問題而起。今日和會。乃復因法律問題橫生阻礙。重現停頓之象。設不幸調停無術。竟至破裂。則國之不存。法於何有。嗚呼。法律問題。不幾爲中國之一大魔障歟。

雖然。非法不足以立國。倘雙方之爭眞在法律。何至不爲福而爲禍。且使一言一動。果皆依據法律。又何至紛紜擾擾。永無解決之策。所可歎者。名爲法律問題。實則飯碗問題。金錢問題。耳。遠且勿論。即言近事。新舊國會。如何處置。正在未定。而一方已欲攫取銀行地位。以爲蟬蛻之計。一方亦擬要求追補新俸。藉作桑榆之收。圖[illegible]七見。所愛者何嘗在國會。所重者何嘗在法律哉。因飯碗金錢之爭。致邦家陷於危亡。人民永墮苦難。吾實爲大好中華民國呼冤不置也。

口臭沁香片 專治口臭妙品 不論男女老少口臭口熱每箱一口賦一元 男女愛情之媒介

朱少坡兒科國手

次子宏鼻塌忽患身熱咳嗆被庸醫誤投寒凉陡然閉厥神昏口生痰喘嘔吐目斜肢搐涕淚全無合家驚惶改延貴州路少坡先生一劑厥止四日全愈久仰先生道高識廣本巨子而於小兒一門受惠尤衆心感之餘登報誌謝 ○廣東界 屬 永年里 愚弟楊文栽叩謝 乙3527

掃鬚散中外馳名 嬰孩鬚髮包可漸漸退去每瓶一元 上海山西路人壽醫藥室製

名稱其實 (上略)僕前在招商局時素聞面皰靈驗且有多數友人試過均謂神效無匹僕嗜洋烟二十餘年去年購中法藥房天然丸戒烟已戒淨惟面色黝黑未能不退五月初山寧至申廣鼎新棧茶房去買鏡面散四瓶臨行後始知誤購別種僞藥用後毫無功效纖託戴生昌輪局細察回里後始知誤購尊製六瓶洋二元半用未二旬非但烟色退盡竟然滿面白嫩引鏡自照與昔判若二人口碑載道果然名稱其實也八月一初下略 杭州觀音閣西青蓮巷北側楚和李公館沈氏 羊脂珠粉鏡面散每瓶洋二元五角單料每瓶二角五分每洋二元五瓶須郵寄上海盆湯弄大街二百廿五號惟市上假冒者多必切注意 人壽醫藥室 乙3943

懷眞正王甫香大醫士 德老醫局 堂 包醫 小便腫爛 白濁腫痛 橫痃魚口 貢立包單包愈 ... 倘用輕粉水銀升霸毒藥天誅地滅雷殛火焚 王雨香醫局

舒製止咳消痰白毛橘紅餅 專治新久咳嗽乾痰燥咳哮喘氣急痰壅吐血或傷風寒酒色之咳或失音成癆以及氣虛肺癆諸症無論男婦老幼服之莫不神效且無復發之慮誠治咳嗽之聖藥每盒半元○總發行上海四馬路胡家宅舒同壽老藥鋪○第一支店方板橋舒同壽○第二支店九畝地舒天和同啓○經售中華國貨出品社暨各種藥品 乙3536

中國張裕公司 西法精釀 紅白葡萄酒 白蘭地酒 甘涓芳冽 味氣醇厚 益氣補血壯志强身 宴客送禮 大衆歡迎 愛國諸君欲盍日飲一杯乎 上海英大馬路虹廟對面電話四四六七 中美銀行總事務所附設本公司內

甬波櫟社李芝光第一針科 本醫生寓法界八仙橋德順里九號門由男作牌施診諸君求診定占速效兼治花柳毒門霖担任 櫟社即立茶號房謹啓 乙4728

化痔仙丹 語曰十人九痔痔瘡一症雖爲普通疾病然治之頗難治而欲其必愈尤難之又難考痔症之起由於辛勞過度濕熱下注所致時而痛癢時而滾血坐臥行動均多不便本廬發明化痔仙丹得市上所未有無論新起久患莫不立奏奇功且可斷根不發屢試屢驗無或有爽每瓶一元每料五瓶四元 上海盆湯弄寧波路口崔氏瓣香廬總發行所啓○本廬分設北京觀音寺街青雲閣樓下○奉天金銀庫胡同○安慶軍署西○天津東北城角○南京下關大馬路○福建總督口○杭州陳列所○長沙糧道街○無錫江陰巷內 乙3969

立愈遺精金剛百鍊丸 注意假冒 本藥房發行遺精金鋼百鍊丸爲天下莫敵靈藥歷售三十餘年凡官界紳商各界莫不同聲讚美意中人不可思議咸推崇治夢遺滑精無上聖品謝函證書早已盈箱滿篋全國聞名口碑載道但華人惡習每見暢銷物品必多假冒近有同業無恥混售希圖漁利以假亂眞情實可恨特加松鹿商標購者注意蓋人之精華關係最重精固則强精耗則亡患有遺精者更宜急起調治以衛自强本藥房家藏秘寶係坐茅蓬老僧所傳保元異方一再研究始出奇制勝功能療治戕伐過度慾火妄動未交先洩以及精薄精滑中年操勞失節濕熱蘊結心腎不交神疲力倦四肢虧損服後精力更速倘如年深月久之患此症者宜速調理立能却病延年每瓶洋七角外埠函購郵局回件二元小盒一元○外治遺精一貼膏功效同上雙方並用 上海三馬路大慶里對面鍊雲大藥房啓 乙3772

瑞和洋行禮拜一拍賣

住宅

准于初六日十點鐘在公平路第十號內拍賣 洋琴 鐵床 等物

禮拜一拍賣

魯意師摩洋行 始創自同治十三年即英一千八百七十四年

准于初六日十點鐘在本行拍賣 帽皮鐵床 器皿 洋傢伙 各式木器 洋台 打字機等 此佈

每禮拜二不限價 拍賣公平頭貨

白洋紗 織花

元芳洋行

不限價拍賣正頭

每禮拜四

本行准於禮拜四下午三點鐘拍賣 各色布疋 洋紗 細布 漂布 等貨 此佈

三發洋行

奉法公堂諭 禮拜四拍賣

貴重地皮房產

准于四月初九日下午四點鐘在本行拍賣 法界黃浦灘 ... 地皮 十畝 ... 房屋 ... 此佈

三發洋行

奉法公堂諭 禮拜五拍賣

貴重地產

准于四月十四日下午四點鐘在本行拍賣 ... 此佈

禮拜五拍賣

上等住宅

魯意師摩洋行 始創自同治十三年即英一千八百七十四年

准于禮拜五十點鐘在 ... 號內拍賣 ... 此佈

三發洋行

奉法公堂諭 禮拜二拍賣

貴重地產

准于四月十四日下午四點鐘在本行拍賣 ... 此佈

禮拜一拍賣

頭等住宅

魯意師摩洋行 始創自同治十三年即英一千八百七十四年

准于禮拜一十一點鐘在 ... 路 ... 號內拍賣 ... 此佈

壳件洋行 始創自同治九年即英一千八百七十年

禮拜一拍賣

貴重房產

准于四月十三日下午四點鐘在本行拍賣 ... 此佈

遺失聲明

寶和洋行

禮拜二拍賣

舊木器

准十點鐘于初七日在 ... 拍賣 ... 此佈

三發洋行

奉法公堂諭 禮拜四拍賣

章德孟之花園

准于四月初九日下午四點鐘在本行拍賣 ... 十五畝 ... 此佈

受盤聲明

三發洋行

奉法公堂諭 禮拜五拍賣

貴重地產

准于四月十一日下午四點鐘在本行拍賣 ... 七十畝 ... 此佈

三發洋行

奉法公堂諭 禮拜三拍賣

貴重地產

准于四月十五日下午四點鐘在本行拍賣 ... 此佈

三發洋行

奉法公堂諭 禮拜三拍賣

貴重地皮房產

准于四月十五日下午四點鐘在本行拍賣 ... 此佈

三發洋行

奉法公堂諭 禮拜五拍賣

貴重地產

... 此佈

受盤聲明

尋人

三發洋行

奉法公堂諭 禮拜四拍賣

貴重地皮房產

准于四月十六日下午四點鐘在本行拍賣 ... 此佈

三發洋行

奉法公堂諭 禮拜三拍賣

貴重地產

准于四月十六日下午四點鐘在本行拍賣 ... 此佈

三發洋行

奉法公堂諭 禮拜四拍賣

貴重地皮房產

准于四月十六日下午四點鐘在本行拍賣 ... 地九畝 ... 此佈

三發洋行

奉法公堂諭 禮拜四拍賣

貴重地產

准于四月十六日下午四點鐘在本行拍賣 ... 二十畝 ... 此佈

三發洋行

奉法公堂諭 禮拜五拍賣

貴重地產

准于十七日下午四點鐘在本行拍賣 ... 此佈

針科專家傅春波

專治中風半身不遂口眼歪斜四肢麻木痛風胸膈痞塊肝胃氣痛 ... 診所設新北門內新開路仁濟里本宅

東方股票公司

買賣中外各種公債股票 不兌換紙幣 銀行紗廠鐵路 證券 羅卜橡皮等票 兼做房產建築房屋 辦理迅速 兼做押欵 取佣極廉 如蒙賜顧無不竭誠歡迎 上海英大馬路老鳳祥對門便是 經理汪育賢謹啟

江北旅滬同鄉維持會通告

本會擇於五月四日（即夏歷四月初五日）下午二時開正式選舉會 凡我同鄉諸君屆時務乞蒞臨投票選舉 特此通告 會址英界寧波路廣西路角二百七十三號

吉屋招租

今有麥特赫司脫路即辛家花園後門對面有新造市房 ... 裝有自來水管 ... 租價洋 ... 如合意者乞至 ... 恒福公司經租賬房啟

三發洋行

奉法公堂諭 禮拜五拍賣

貴重地皮房產

准于四月十七日下午四點鐘在本行拍賣 ... 二畝 ... 七畝 ... 此佈

眼科

程梅卿子少卿

本醫生家傳眼科 ... 此佈

尋人

遺失仿單賞格

明聲

招買

遺失支票

三發洋行

奉法公堂諭 禮拜五拍賣

貴重地皮房產

准于四月十七日下午四點鐘在本行拍賣 ... 四畝 ... 此佈

遺失田單

失摺聲明

靈第一藥 諸瘡一見消

專治 乾濕癩疥 ...

頌揚 遺精白濁

生眉毛藥水

男女眉毛有輕重 ... 生眉毛藥水 非常濃艷 ... 每瓶洋一元 ...

描金名牋增價聲明

會審公堂公告

順興製造彈簧廠

聲明錫寶以及脫離昌興機器廠關係

感謝張竹懷醫士

鳴謝望資保險公司賠欵迅速

謝鎮江苦兒院敬謝卓翼堂先生捐助洋一百元

李光廷啟

政商各界公鑒

神州醫藥總會敬告全國各分支會醫藥界

副會長徐小圃 葛吉卿 朱少坡 童芝蓀 同啟

本會事務所麥根路

直塘祖傳針科專家淩叔英

每月逢七八日來申在英租界北石路甯波路積福里第四石庫門

傅穀蓀 咽喉內外科醫室內候教 貧病不計 掛號處啟

林渭川醫生宣告治毒之比較

夫毒之為病皆由野合妓女以及不潔 ... 林渭川謹啟

萬國九洲第一靈驗耳聾聖品

京都天寶齋啟

周君鳴岐花柳科 奏效神速

六代世醫四明巨族也 ... 專治各症包好

周君濟世 ... 周君良濟局所有門診出診號金 ... 用特登報贊揚

楊小川 朱葆三 沈聯芳 楊信之 傅筱庵 王松生 錢貴三 徐菊如 張樂君 虞洽卿 顧馨一 蘇筠尚 陳潤夫 莫子經 謝蘅牕 錢達三 聞蘭亭 李右之 同啟

贊揚周鳴岐毒門專家

介紹人 楊小川 朱葆三 虞洽卿 顧馨一

接緊要新聞

◎山東問題之危急

▲和會中之情形 四月二十九日五大國特開會議討論山東問題甚力到者有英美日法四國代表意國總理阿蘭多氏因不滿意費美問題未出席日本代表則有牧野珍田兩氏西園氏亦未到會 英相路易喬治云戰後所有德國屬地應由協約國分配日本代表起而反對曰此種問題蓋欲與德國簽約後爲保守最終勝利起見日本絕對不贊成至欲以此壓迫日本則不願在國際聯盟會簽字 威爾遜氏則主張邀中國代表列白來希里和會旁聽一切日代表曰然則中日兩國代表將爲法廷之原告被告矣如此其願退出和會日代表此言蓋專對威氏而發威氏以爲此項重大問題不當專聽日本一面之辭而欺中國也故此日會議竟無結果 會內日代表重複宣示云如不重視日本之主張寧願退出和會因此某方面對於山東問題頗抱悲觀然會議雖無結果尙有可爲威氏蓋爲此中之重要人物也 又據某方面確訊日本仍力爭人稱問題如不得直即仿照意大利脫會初時擬藉口青島問題嗣因題目不甚正當改用人種案而仍將以青島問題爲將來洽商或交換條件云云

▲梁任公之電文 汪林兩總長轉外交協會對德國事聞將以青島直接交還因日使力爭結果英法爲所動吾若認此不啻加繩自縛請警告政府及國民嚴責各全權萬勿署名以示決心啓超二十四日

◎湘商反對修改中行則例

一日長沙總商會暨中行股東致政府電(銜略)中行則例幾經修改始臻完善頃閱報載有人運動兩院提議修改深恐一有變更牽涉全局於商股妨碍實多應請俯念商艱取消前議以維現狀至深感禱湖南總商會暨中行股東全體叩

◎京聞紀要

▲元首之救亡大計 頃得公府消息云大總統現在決意徵集海內外政治外交實業財政等諸大家及在野名流在任軍民長官關於救亡圖强或見其主旨不在未統一以前之措置而在南北統一後設施以利國富民爲前提以切實開源興利因地施宜普及教育親善國交以達充分友助目的爲要義彙集大多數意見採其精奧加以訂定名曰救亡大計用樹富强基礎現已着手彙集此乃總統就任後所抱之宏願故積極進行以達造成改善中華之目的云

▲總統傳見三要人 大總統三十日上午八時餘在延慶樓傳見范源濂熊希齡丁乃揚三氏密談和局問題逾兩小時之久聞東海繼將倚任該三氏之責任劃清(一)責成范源濂擔任疏通軍政府各要人不退讓國會問題(一)責成熊希齡擔任疏通上海南方各代表遇事斤斤較量(一)責成丁乃揚擔任往來與陸榮廷譚浩明陳炳焜通電並疏通桂系激烈派之主張云云

▲錢總理最近表示 政界某方面消息錢總理對於法律案本有宣言無礎商之餘地近自某系鑒於大局之趨勢似有退讓之表示錢總理意亦漸有活動三十日接見莫榮新代表陳其殷告以中央種種苦衷尤其於西南侯有讓步之機會決不緊逼以迫使和會再度入於危險之境地等語

◎時局沉滯中之借款問題

近日一般人所注重者皆爲國會問題實則更有重要於此者則借款問題是也因現在南北各方面手明眼快之有力者莫不欲與聞此項借款據聞南方某當局已向中央政府提出於善後大借款中撥用一千萬之要求以爲收買舊國會議員之交換條件而南方素以穩健著稱之某派亦要索八百萬元爲擴充黨務之用現在和會遲滯此爲大因法律問題已成末節惟政府方面亦知此爲末次之借款豈肯輕於放手預計不久此問題中將發生若干枝節云

◎西北邊警紀聞

▲滿蒙風雲緊急 外蒙風雲近日益趨緊急政府接庫倫辦事大臣陳毅來電略謂謝米諾夫勾結蒙匪有阻梗張庫汽車道消息請多派汽車隊赴庫以便消息靈通云又政府聞庫勢爲梁海恰克圖等處已有敵蹤跡深恐阿爾泰當兵變後易爲所煽已電令該區長官特別加以注意云 又據確實報告政府接西比利亞華僑聯合會電稱謝米諾夫在滿洲里赤塔一帶招募華兵甚多該兵多係游匪所至仗勢搶掠殘害同胞工商痛苦請求向俄使嚴重交涉從速解散勿再招募云云

▲呂巴煽惑回纏 新疆楊增新致政府電大意如下俄領呂巴在伊犁境內招集綑同多人意在編練軍隊並印發回文傳單數百張到處散放希圖鼓惑回纏除傍從速解散外並將傳單另文呈鑒云云 按俄領呂巴在伊犁屢被俄新黨攻擊受中國庇護乃尙敢公然煽惑回纏政界方面多主張向俄使嚴重抗議要求將呂巴撤換云

◎贊成軍政分軌之通電

綏遠都統蔡成勳續有通電其贊成軍民分治電文如下

▲(一)吳光新電 (銜略)昨接廣東林莫方李呂李程諸公佳日通電具見燭事之明謀國之忠循誦再三佩仰何極來電有云和會既開一切問題自有正當解決又云和會期間破除成見立泯內爭各等語尤爲解紛扶危之針砭良藥蓋以上有政府之主持下有民意之代表精密討論藹善而止吾儕軍人職司捍衞國政措置無所容心此誠我南北同袍宜深表贊同者也惟倘有進者軍興而後遍地皆匪國家旣苦於負擔人民尤病此供億甚者兵以匪爲逋藪匪以兵爲護符府怨騰譏貽訕軍界光新竊甚病之自奉令罷兵之日遂將巴宜軍隊厲行收束退駐荊涉誠欲上體艱難靜聽商議今林莫諸公宣言國事付之和會破除成見悉泯內爭是南北同袍心理如一聲氣貫通救國爲懷不期而合光新以爲宜努力提携先統一軍政然後兵事善後共策進行不惟地方之幸實所以先蘇國家之困也諸公熱忱碩慮百倍於新區區之愚儻蒙察納幸垂教焉吳光新徑印

▲(二)蔡成勳電 (銜略)奉讀林莫諸公佳日通電本愛國之熱誠爲時局下針砭並以和議期間破除成見以促進和平相勗勉以脫離政潮爲歸束危言讜論金石可開莊誦再三實深心折溯自政爭以來南北相持神州鼎沸財窮民困偏隅兵疲苦我同胞水深火熱崑疆則波譎雲詭外交則强鄰環伺如魚肉之登刀俎劣馬之蹶懸崖國之不亡亦云幾希誰爲厲階鑄此大錯推厥由來雖因南北之爭政見各有不同然福國利民南北同心何嘗有二當此千鈞一髮呼吸存亡非羣策羣力曷以圖存非力袪私見曷以息訌非確定中堅曷以整束武力而禦外侮日月幾還何以猶昨設再長此糾紛必至無術補苴瓜分同歸於盡今幸和會重開一切問題當有付託至來電所云軍政分軌而趨一節果能見諸實行則軍事首先統一不爲他人利用從茲履霜堅冰同舟共濟庶孤舟駭浪可慶安瀾勳自束髮從戎以服從爲天職以衞國爲正宗閱牆之鬩夙所狄心干政之嫌更羞啓齒茲聞息爭之論極表同情謹布區區佇候明教蔡成勳有印

◎招徠僑商振興實業條陳

近來總統頗注意實業亟謀招徠國務院諮議林鼎華條陳招徠辦法茲得其原文錄下

謹就招徠僑商振興實業恭陳管見呈請鈞鑒竊鼎華於二月八日恭讀大總統招徠僑商振興實業之明令後於二月十六日復蒙傳見諮詢僑事並承面諭籌畫一切謹按招徠僑商振興實業不僅吸收外洋資本啓闢國內利源實寓懷柔政策激發愛國精神並以探悉外情發展殖民事業嘉謨碩畫洵宜急切進行惟是海外島嶼星羅僑情互異外人猜忌偵察綦嚴舉凡措施若非適合機宜未必能徵實效鼎華前奉政府之命久歷僑邦且膺社會領袖與彼中紳商耆老周旋日久於外情僑況知之素審曾經疊次回國報告條陳在案茲從招徠僑商振興實業根本計畫其法有五一須聯絡僑地公共機關以爲呼應二須羅致僑地有名紳商以資驅策三須設立辦理僑務機關以專責成四須遴選熟悉僑務人員以司籌畫五須先定重要實業實際興辦謹分項詳陳如左

▲聯絡僑地公共機關 海外華僑散處羣島素昧祖國情形政府每頒一令非由僑地公共機關宜達難使周知無從響應查南洋英美荷法日各屬華僑商務總會教育總會暨報社會館皆係闔埠僑商組織信用素彰若政府聯絡此項機關凡通聲氣則提倡實業及其他重大事件不難一呼百應況內外隔閡旣除指臂相資尤力融洽外侮彙遏內訌亦爲有效(查各該會旣原有雜誌傳布消息似可因勢利導籌資聯絡並應仿部將國內教育情形及興學宗旨隨時宣布必能得僑情必非淺鮮此層似可照辦) 謹擬聯絡辦法 (甲)華商總會爲僑界最大團體招待國內僑商調停僑民糾葛其他關於臨時集股募捐尤多出力今英美法荷日各屬共有二十餘所向隸農商部每屆選舉職員輙將履歷照片呈部請予立案給發委任狀以昭愼重而示尊榮自民國以來農商部廢此例令與內地商會規程一律辦理於是內外聲氣遂以鮮通惟僑地商會對於保衞僑民維持公益頗有可嘉擬請大總統賜匾一方以示鼓勵至按年選舉職員可否以海外特別情形變通辦理仍由農商部准予規復舊例加給委任狀並由國務院僑務局存案以爲聯絡羈縻之策(查從前部中對於各商會無論國內外凡經選舉定總協理者均須加札委派方爲有效去取之權實操之中央用意至深民國以來此制久廢政府之於商會既無法操縱且不如從前之接近海外僑商尤形隔閡間有呈請規復舊制者均因格於現行法令無法照辦竊意國外情形實與內地不同此層似可仿部例暫與變通辦理行再徐圖修改以資實施) (乙)華僑教育會係各島華僑教育總機關內以轉頒政府命令外以籌畫僑校擴充無黨派之爭惟教育是務會中辦有雜誌消息尙覺靈通且該會會員皆係各埠紳商學董故推廣僑地教育該會固司其責而興辦祖國事業該會亦有提倡鼓吹之能力擬請大總統題賜匾額以資鼓勵並由教育部飭令該會按年將辦理情形及各埠僑校狀況彙報一次更另呈報國務院僑務局存案以便聯絡而策進行 (未完)

◎俄國過激黨之近訊

路透社烏木斯克四月十八日通信云高爾察上將之軍隊已攻占阿特萊司要衝獲有若干軍需物品又格拉預夫城亦經攻下 過激黨之報告承認紅色軍隊現沿東方全陣線後退 路透社代表訪悉據截獲之信件所云過激黨現於軍隊補充一事極感困難現以强迫徵兵從事調遣軍隊過激軍之俘虜亦實認紅色軍隊極其腐敗對於大本營部已經失其聯貫過激黨中恐慌漸增其全局將因之失敗高爾察軍隊已攻占伯格羅斯拉夫在其占領撤約普爾之時過激黨占據兩禮拜堂頗多褻瀆破壞行爲俄國所謂來之軍隊三月三十日自阿爾干日爾首途者現在已抵阿穆斯克

◎飛渡大西洋之準備

中美新聞社紐約通信云駐在佛基尼省璃福克之海軍現正設備一飛艇爲飛渡大西洋之用此飛艇共長二百五十英尺所裝汽囊亦甚長飛行高度可達七千英里以上艙房設備均甚舒適以海軍少尉麥克來根氏爲駕駛員昨少尉在客座語人云英國所有飛艇未必能較吾美優勝此艇者曾駕駛之游行北海有時且在惡天氣之中故頗悉其效能此艇之構造本爲長途飛艇之用據其成績以斷定能飛渡大西洋博一等之榮譽以歸汽囊所容輕氣共三八二〇〇〇立方尺共有貯汽油器十二具貯汽油一〇二〇加侖並攜帶燃料又有一器貯水九十加倫此艇能浮於水面抵抗艱險設有二百五十馬力之引擎二架艇員共四人一指揮員一佐理員一電報員一機匠此龐大之飛艇今尙未有可以容置之室飛渡大西洋競爭會昨托機梯斯機械廠總理得式氏宣稱美國飛行專家對於長途飛行祇有一難題即汽油之供給是也飛行最遠之度經衆公認者爲一千八百英里今假定百分之十五爲浮於水面則實得約二千英里一九十四馬力之動機每小時行一百英里則需二十四小時需用之汽油以每小時九加侖計共需一百八十加倫即一千一百十八磅一飛艇須得有動機三具始能運行由紐芬蘭飛至愛爾蘭迨其歸途須抵抗恒見之由西而東之逆風則尤非有動機三具不可今大西洋之兩岸均在製造飛艇以應此長途飛行之需要云

◎英國劍橋大學之新改革

中美新聞社倫敦通信云劍橋大學近二月來大行改革該大學本可派代表參預國會今則女學生亦得被舉爲大學議員此乃破天荒第一次也又大學中科程希臘文爲各學生必習之今已除去可以法德意西班牙文代之按此廢除希臘文之議已經五十年之運動今始得以一六五票對一五五票全體通過劍橋大學最初時代其主要文爲臘丁學生之升級全依其臘丁文之優劣爲進退及英皇亨利第八改用希臘文且用之以辯駁至一八二二年時新生入學考試必有希臘文之文學始得及格如是者三世紀此文在劍橋大學至於主張廢除希文者其初爲勃拉來博士是時在一八六五年物氏以學生學該文祇廢時而無益故主張學新文字五年後學校補助金委員會提倡新學制度加入各種科學當時劍橋代表即提議以德法文代希文不幸贊成者祇五十一票而反對有四十八票事遂中止一八七二七三兩年之中劍橋又提議復遭失敗及一八七八年各校校長聯名呈請劍橋大學廢止希臘文於是又付衆討論又以一八五票對一四五票失敗三年後此議又與但反對者仍多一班議員省主張保存希文但各校長俱欲達到其目的因此一九〇三年大會劍橋代表又彙集各種證據表明學生因習希臘文荒廢光陰不得按時升級自是以後反對派亦漸覺悟又經二次大會雙方辯士各極其能反對派則以希臘文爲古文不應廢除高級學生必須讀之始成完材而改良派卻竭力辯駁之以爲今時代之學校不宜習古文一九〇六年又有一種新提議發生准科學學生免習希文而其學位則限爲科學碩士主張者乃一希臘派之學生然此總不免偏於一方仍未得大衆認可直至今春廢止希臘文之議方得劍橋大學之全體通過然希臘文之精義仍存於世惟不必勉强大學生學習之耳

◎關於舊國會問題之粵訊

四月二十七日粵函云此間近日關於國會之議論甚囂塵上前既有軍政府及三議長之通電務以爭回國會自由行使職權爲主近若林森領銜之七十餘議員一電晏景源領銜之一百二十餘議員一電均主張法律問題務須堅持到底如國會不得自由行使職權則全部和議問題均歸失敗云云此等老生常談業已數見不鮮此外議員之集合十餘人或三數十人紛發通電者亦不止一起蓋此爲議員自身利害問題宜乎其爭之如此鬧熱也(來粵後之議員約可分爲五派一以褚寓爲集合地點即以褚輔成爲之領袖此派即前此北京時代之益友社政餘俱樂部兩派合組而成人數最多一以照霞樓爲大本營即北京時代民友會之變相其議員爲次多數一爲五十八號即政學會特以其所居之號數而名之一爲石行會館此派爲各省不入以上三派之議員所組織而新起的一爲到廣州後新補入之議員所組織人數約百五十餘人現尙未立名目此亦屬新起的有此五派之分黨故議論更爲不一)而最近此間得一噩耗令國會議員提心吊膽者則傳聞政學會首領李烈鈞李根源二人近有電致上海和會主張速從事實上解決法律問題付之立法中人自決者此實與犧牲國會無異現在軍府勢力全握於政學會中人果有此電是不啻軍府亦犧牲國會因是國會中人對於二李之行動極爲注意更有謂李根源將藉是以弋取廣東省長者議員現正祕密查探此事如得有證據即通電各省宣布其事然以事理推測之則西南軍人近來對於國會已皆知爲和議之梗其存在與否本不甚重而表面文字則無不力爭蓋其名義不可犯也二李之對於國會當亦同此心理而謂其見諸通電則斷不至此上項傳聞必出於反對政學會者所爲無疑吾人亦作爲一種風說可已二十五日議員集於褚寓對此問題決定須咨請軍府立即宣佈國會問題以完全行使職權爲滿意解決不稍讓步云云亦有所爲而發也

◎粵路選舉會前之競爭

粵路總協理定於五月一日改選爲期已迫現在運動最烈得票最多者實爲溫良彝許崇灝黃嵩齡李敬寬劉某五人將來總協理當不出此五者而溫許二人以軍府有人助力將來必占優勝蓋溫氏現充內政部職員西林甚爲信任聞西林日前經以此面託交通部長趙藩趙已首肯而許崇灝者現爲軍府派充粵路監督爲政學會中人向以李根源爲後臺今以政學會之關係亦允以協理界之溫正許副之說外間經已傳遍黃嵩齡爲現任粵路協理彼稔知此中利路而向日爲總理所厄不能施展故此同必欲一任總理以爲快即不得總而仍任副其利權仍未錯失也李亦前此曾任協理而劉則爲大股東劉小埠之子姪現以此五人之互相競爭各預買票當選股票行情每張竟漲至七百餘元(初時僅五百元)蓋軍府雖有暗許溫劉之說而仍不欲其躐次而得以免股東指摘(一因前此交通部於選定二十人中擇第三名之歐賡祥爲總理以第二名之黃嵩齡爲協理而棄最多票之梁小山於不取股東均指爲舞弊誣訴至今) 於溫許預欲以第一二人而後選其出身更爲正當而黃劉李等聞軍府有此立意故雖知其暗定溫許而仍欲以票多壓之故選舉票價值所以日有膨漲也近聞選舉籌備處長宋以梅以此等情形殊非粵路之福特撰具選告股東書幷將處長一職預行告辭以免爲人任過云

◎魯人對外交問題之激昂

二十七號山東旅京各校代表假齊魯中學會議青島問題進行辦法各校代表到會者百餘人首由外交商権會代表房君金錡報告東省公民大會情形次由劉君志和提議討論進行辦法遂表決紳商學各界一致對外此次交涉非收回滿意結果決不放鬆並票舉孫毓玐王桂芳於二十八號同紳商各界代表謁見總理詢問外交情形及陳述國民對外一致之決心並組織外交雜誌出版社當由王君朝佑助現洋一百元謝君景興助洋一百元孫君毓玐王君桂芳孫墉等莫不量力捐輸作該社辦理經費並由各校繼續勸募當日到會者莫不表示同心協力一致進行誓非完全達到直接收回青島及路礦各權之目的不止云

又聞參衆兩院山東議員致各專使電云巴黎中國公使館轉陸顧王專使鑒青島交涉迄無正式結果全國人民異常惶惑山東父老尤爲憤激公民請願大會到者十餘萬人人心如此民氣可用乞拚死力持主張直接索還青島及鐵路礦山並廢中日新約臨電神馳無任盼切參衆兩院山東議員全體

◎江西查拿精鹽問題

二十八日江西戒嚴司令部會同警務處分派軍警在城外盛昌鹽店代運商查拿久大精鹽一節已誌本報此事發生後鹽業中人頗爲恐慌當由盛昌店主奔訴商務總會請其維持商本聞商會中人以運商均入商會且認有自損未便爲左右袒婉勸該店主另向他機關聲叙苦衷並聞今日販商與非販商已有多人集議將聯名具呈軍民兩署兩警廳及各官廳省議會等處並電鹽務署及天津久大公司請予維持云 議會某君曾爲取締精鹽事往謁某要人代各販商瀝陳一切並懇將精鹽發還聞某要人已表示和緩之態度 又聞議員以精鹽價廉質美爲社會心理所趨萬難遏抑不如持開放主義以便民食日間即將提出意見向省議會建議 又聞運商毛大鵬等以精鹽妨碍引岸已向省議會提議禁止精鹽幷條陳取締方法未知議會如何議決 拿去之精鹽十五包並未充公原包現仍存在今日盛昌店主曾派人前往探問有人告以此問題解決即將原貨發還以恤商艱晚間消息販商向各機關呈訴之文業已繕就已聯署者計有一百三十餘人現仍四處邀人蓋章大約明日下午可以分遞云

贛省城廂內外各鹽店因河街口盛昌油行帶售精鹽被軍警干涉搜去鹽十五包咸抱不平二十九日開會集議到者一百三十餘人咸謂運商近日運到之鹽均堆積吳城居奇取利吉安撫州瑞林等處屢鬧鹽荒均置不顧今賴有精鹽接濟而又心懷妒忌禀請官廳以武力禁止殊不知此爲民食攸關並非私土私烟可比今既突然將鹽店精鹽拿去而淮鹽又不運來試問本城人民其將往吳城購鹽乎抑將日爲淡食乎且運商明知省城缺鹽何以二十六七兩日慶安公到兩票元記到一票均掛吳城此無非貪吳局售鹽搭有雙包雙索之利商本早發之便耳如果顧全大局維持民食先將淮鹽運省然後再禁精鹽猶爲情有可原今一方欲掛吳城獲大利一方又不准精鹽接濟試問有是理乎至如撫州吉安二處鹽銷均關緊要而運商貪掛吳城之利今年並未去鹽設非購售精鹽則將懸釜以待淮鹽爲食乎總之運商亦祇知有己不知有人祇知顧一己之利益不知顧他人之日食云云又謂吾人購買淮鹽先受權局之限制次受配搭之負擔(權局售鹽須十引起碼)又受鹽倉之擺布受小工之需索受鹽滷之虧果運商如果防精鹽之侵越應將以上種種弊竇先自革除然後可言禁止精鹽否則如閉民之口而不使言防川之水而不使流不可得也再等往九江購買精鹽運輸既便且受其歡迎如購至百包則受特別權利(九八扣)一月銷至五百包則特別權利外另又有優待費且隨人買貨銀鹽兩交一包兩包十包百包隨人自便不限數目既無短秤之弊又無滷潮之患潔白價廉無人不喜今乃驟然加禁恐非衆人心理所同云云最後由昌商會權運局等處要求令各運商多運淮鹽來省省城方面之存鹽必須多於吳城否則亦須與吳城相同以免漸擋若運商不能辦到一味禁售精鹽則是官廳徒知爲運商少數人保全權利而不顧多數之心理順社會之趨勢吾儕將另籌最後方法云云遂散會

新任西岸權運局長王治訓隨帶員司駱雲李希白二人及護兵二十二名於今日晚車到省寓怡園旅館權局全體科長科員暨立成堂員司鹽巡營官兵人等均至車站迎迓王擬俟謁見督軍省長後擇期五月一號接印任事現在對於此事尙無辦法云

◎奉天禁用小洋票

奉省自實行大洋爲本位之後本定於一年之內將各銀行號所出之小洋票一律收回列入中日調劑金融委員會所定條件之中見已一年有半市面通用者除東三省官銀號興業銀行發出之少數大洋票外仍以小洋票及一二五角小票爲多數奉省當局本擬早行禁止嗣因市面周轉乏替代之角票一時鼓鑄輔幣深恐不能存於市面於是改鑄銅元另設平市官錢局發行五十枚二十枚十枚之銅元票以代角票且銅元票限制兌現使其存留於市場而不准販運出境一面加工鼓鑄務使銅元票得以隨時兌現以保銅元票之信用而於銅元紙幣之發行亦由官署監督不令超過預定之數此固當局整理金融之苦心也前月以市面中交兩行之長春黑吉小洋票爲最多責令定期收回並令各縣不准行使違則照章罰辦行之月餘中交兩行設法收回者固屬不少但民間買賣仍然一律通用於是展期至四月二十日爲截止期無如中交兩行既未發行大洋券一時不克收回現雖商經省長核准各發大洋券五百萬元而以此券換回小票約計尙有小洋四五百萬元無法可收當道恐其貽累民間於是再行展期十日截至四月底爲止過期不再收換且經省公署發出極嚴厲之布告謂自五月一日市面祇准行使大洋票而以銅元爲輔幣所有各銀行號之小洋票自此禁絕如再收受定即照章罰辦於是民間大起恐慌矣二十三日各商戶均將小洋票拒絕行使計殖邊商業中交之長春黑吉等票因倒換擁擠之故竟折扣至六七折黑龍江官銀號之奉天小洋票與奉天官銀號之角票尙可通融詎日商聞此消息以爲有利可圖遂派人四處折扣收集據云到期之後匯總送至銀行公會倒換大洋券決不任其短少分文而日人遂大得漁翁之利殊爲當局所不及料者也現觀近日市面因小洋票搗亂之故生意竟至蕭瑟因中交兩行新發之大洋券均係五元十元之整數而一元之票僅官銀號興業兩行有之苟持整數之票購買物品所找回者儘係經過數日即不通用之小洋票人亦安肯認虧而收此票耶總之市面輔幣尙屬供不應求致令民間暗中受此虧耗而當局行此政策反以爲得計據云自五月一日後發行大洋券祇准官銀號興業中交四銀行銅元零票祇准平市官錢局發行且中交兩行以一千萬元大洋爲額銅元票亦已預備現貨將來兌現較有把握可不致再釀外人兌現風潮此外殖邊華富商業各銀行及黑龍江官銀分號已取消其發行紙幣之權其計劃非不善也然目下市面之小洋票如何收回概未計及中交行之長春黑吉票謂自五月一日起可携往長春兌換其果能照換與否姑置不問而奉省既不准行使惟有折扣以圖出脫而已此外殖邊商業之角票現在市面者尙多並未計及善後辦法以後惟有折扣盡入外商手中而已記者甚願言之不中則可免無謂之交涉也

◎撫順礦煤增價

日人在撫順縣屬之千金寨開挖煤礦辦理甚屬完備煤質既佳價亦相宜冬令爐煤多喜用之據該礦統計云每年出煤總在二百七八十萬噸以上而其銷路亦甚暢旺北至吉林哈爾濱甚至上海廣東亦有向該礦定購者上年因南滿車輛運貨擁擠之故各處定購之煤均未能如

◎江西省長通飭行銷戒烟新藥訓令

案據浙江省立戒烟局局長兼技正留學日本千葉醫學專門學校藥學士徐錫驥呈稱竊維民國成立以來禁烟禁種禁運禁吸三事宜分別進行最所注重第禁吸一事未能於戒字切實履行似未足以廓清烟毒夫戒烟之能否奏效全視藥品之良窳爲斷(中略)等情據此查該藥學士徐錫驥所著戒烟必讀本省長亦有敘文蓋是書將中外各種戒烟藥搜有嗎啡者一一指出竟無人反對謂徐某敗壞其名譽則各種戒烟藥之有嗎啡自無從遁飾該藥學士所製之戒烟新藥必無嗎啡可共信宜乎南北各省均經暢銷以十餘萬人計確有明效大驗

徐錫驥即偉人徐錫麟之胞弟在日本研究醫學化學最久所製戒烟新藥南北各完全戒絕者

無論貧民外合亟令仰轉行所屬一體知照廣出布告俾各界如力足以購徐君新藥而患有烟癖者可致以寄到另文發行以濟...

民國五年十一月十三日登載五百六十二號江西公報

中華上海英大馬路盆湯弄口大生製藥公司謹錄

平肝止痛 肝氣散
潤肺止咳 杏仁精
美容 美容水

本公司精製肝氣散專治肝胃氣痛及心腕疼痛等症靈效如神價目小盒一元中盒二元大盒三元服法另有仿單
本公司採辦上等杏仁用化學分析提取精華製成杏仁精專治氣喘咳嗽肺熱喉炎痰飲等症並爲潤肺止咳價目每小瓶五角中瓶八角大瓶一元五角
美容水專治液下狐臭面部各種斑點及皮膚癬痒等症每日搽之神效無比每瓶大洋六角外埠函購郵費並附

乙3520

藥學士徐錫驥先生監製
總發行上海英大馬路盆湯弄口大生製藥公司

內外專科 花柳 沈奎伯醫生

西醫侯光迪啟事

沈君畢業於德國醫科大學久在寶隆醫院專治男婦花柳如梅毒下疳橫痃白濁等症凡遇上名醫多用新藥獨沈君……九時至下午四時診金一元出診下午四時至八時診金五元號金均一角提早論時加倍戒烟割症打六零六注射及包醫等另議

介紹人 沈聯芳 顧馨一 姚石孫 項如松 莫子經 吳懷疚 朱葆三 蘇筠尚 李平書 張知笙 陸伯鴻 秦硯畦 虞洽卿 王一亭 貝潤生 席裕生 陸梅侯 賈季英 沈信卿 黃任之 王引才 朱子謙 李右之 姚子讓

前因會同歐美諸名醫研究內外各科及打針割症診務每多繁忙茲設新診所於大慶里第一百十號……門診上午……

萬南京路大慶里一百十三弄 電話一八一九 同啓 1672 乙3523

數運出外礦區積存之數亦不覺其多緣向該礦定購之數年需三百五十萬噸之譜雖將本溪煤礦所出之煤由該礦包售但其數不過四五十萬噸尚不足四十餘萬噸無可彌補遂於今年二月間開股東大會時議將煤斤加價出售並將各處預定之噸數一律取消以使另行按數支配聞該礦塊煤從前每噸價洋十二元者今定爲日金十七元碎煤每噸九元六角者今定爲十五元三角增加十分之三已於本月一日實行按該礦爲南滿鐵道株式會社附屬營業之一從前議定稅率時除本礦自用煤不計外每噸僅收出井稅日金五分年納報效金五萬元並將行銷各省內地之稅厘一律豁免僅於出口時在海關納繳每噸計銀二錢即每年稅欵亦省卻無數從前因此之故奉省各官署用煤有減價二成以上之規定今該礦併欲將此取消之殊無公理之可言現聞交涉署業向該會社提出抗議矣

◉安徽省議會之要案

皖垣因兵變事於軍政兩界大有關係關捕防範滋擾不休記者亦不憚紀載至詳且鑑惟對於立法機關轉覺沈寂茲將議會所議一案擇尤錄下其他老僧常談概從割愛(一)江議員家珩動議謂本省創行獎券本會既不贊同而湘浙等省獎券暢行吾皖自應不准出售方可保地方之權利經衆贊成議決咨達省長查禁(二)本省創立官中行一案業奉明令取消刻省議會復咨省署請即令行財政廳遵照辦理仍將辦理情形及取消全案迅即咨復議會(三)皖北鹽捐暨年因助工振曾加若干茲因鹽斤加價不能實行該會議以此欵提存爲辦鐵礦銀行之需亦即敷衍自己顏面於鹽斤加價一事藉此能手頭該會已舉代表三人晉京請願(四)前次省議會咨復省長謂去年常會議決裁撤烏溪大河灣堵卡近逾三月並未裁撤殊不合法刻經丁議員炳烜提出擬即具書質問省長並須令飭財政廳將辦理情形明白答復(五)前充省議員現任大通督銷局局長甯祖武有因病逝世之說聞已電告中央但甯乃倪督內姪亦即公益維持會之中堅今既謝世繼其後者未卜何人也

◉查驗鹽票詭計之傳聞

字林報云本年二月傳說北京政界有人擬假鹽務稽核處之名查驗揚州鹽商引票以圖得銀二宗一爲四十萬又一爲二百六十一萬一千兩後因報紙宣布此事遂未果行並聞官場曾將此事調查實情結果未詳茲聞當初圖謀非法取財者心尙未死近有揚州某著名鹽商所書下述各語可證其言曰前有某某藉辭查驗引票議尙未成即露洩于外激起外人反對事遂未行然貪得四十萬兩之念仍未息現有鹽商若干人受人運動如相助有成得欵以後許以三成爲酬其密計先由鹽商自行出面請查引票而政府方面則佯爲不注意於鹽商財務情形以避外人攻擊除某要人得賄若干外由鹽商買政府八年公債四百萬元以助段氏再與南方開釁現有鹽商中有力分子尙未同意惟某某數人均已在暗中進行倘反對者亦肯俯從即與分肥上項文字係書致上海某鹽商者該商今已認可此事惟言鹽商購買債票祇可以二百萬元爲限按此項計畫極爲巧妙其法先由鹽商數人至請政府查驗引票由政府核准籌欵四十萬作爲一切用費現在大小引票共約有二百張以後調查註冊每張應徵二百元則四十萬之數可以坐致(譯者按以上各欵日疑有錯誤)前者政界擬就鹽商籌欵四十萬事敗未成今此次籌劃之數又爲四十萬前後相較令人可疑大約前後籌欵之人即出一手至於二百六十一萬一千兩之欵何從籌措大約係就每張引票上原有引數按引徵庫銀四兩共徵二百六十萬兩由政府令鹽商按照比例認買八年公債票二百萬兩此事殊非常情其中不法顯然可見倘果合法則鹽商於交納直接稅以外何以又須用上法納欵於政府若謂勸令鹽商認購債票其辦法亦甚可疑而鹽商亦殊無必須認買之理此次之事與上次還欵辦法極爲相似其中或仍是一種強迫手段據本報所知(字林西報)鹽商對於引票註冊一事如由鹽務需用正當方法辦理並不反對且可藉以自保且既經合法查驗上項情弊亦不至再有發生至於鹽務處查驗之時可不取分毫費用即令有之亦不過小數而已

(潭溪)

◉蘇議會請開第三次臨時會之波折

省議會業於五月一日將請求召集第三次臨時會咨文繕送省公署齊省長准咨復以第二屆臨時會開大會時甚少此後接開第三次臨時會各議員意見是否一致本屆請求召集開會簽名之人能否各盡其職按時到會必定加以討論昨日(二日)請議長錢崇固來署面商不意錢議長因受馮世德等提出懲戒違法案後即行退席避嫌早已遄歸蘇州會中商量公請副議長孫儆親赴蘇州勸慰另由鮑副議長貴藻在甯與各派議員疏通或將懲戒案撤消官廳之意大約非有議長負責不便代爲電部召集故開會尙無定期而此次請求召集咨文並聲明第三次臨時會不再追加公旅費其急於了結預算決算案情狀已可概見茲將請求原文節錄如下 查本屆第二次臨時會法定日期屆滿業經依法閉會惟八年度地方行政預算案審查甫經蕆事二讀尙未通過又五年度決算案懸未結議員等忝爲人民代表省政重要莫過預算決算職責未盡歉仄實深不得已依據暫行法第二十二條之規定由議員半數以上連名蓋章簽字請求貴省長再行召集臨時會以便結束而重要政至七年度本會經費業經一度追加現在省欵萬分支絀此次召集第三次臨時會所有議員等公費旅費一致主張不再追加合併聲明

◉杭州快信

杭紹兩縣知事會議杭紹匯水規定數月革除升去名稱議決情形呈報財政廳核示現奉指令會呈覽摺均悉杭紹兩地匯水既經該知事等召集兩縣金融評議會各會員公同議決無論匯杭匯紹每千元均取費一元杭紹本地出入一律現洋不取他費此後杭紹各莊均以現金爲本位去水升水名目自此禁絕所定辦法尙屬允當應准如呈備案仰速由縣通告各錢業知照經此變方議決之後務須一體遵照實行

紹訊紹地錢業已經開市依照新訂規章悉以本國國幣爲本位進出一律所有匯杭匯費每千元定取費一元如錢業有不願代匯者則託該地中國分行亦可照匯市面頗有起色

省議員許祖謙昨提出質問以本省絲捐向有運絲用絲之分前清時凡納捐之絲戶運絲有三厘同捐用絲無之入民國後一二兩年不分運用均有同捐嗣經莞理財政者援照前清之例分別辦理然查目下情形各屬絲戶於完納用絲捐後已並無三釐同捐名目獨杭縣一屬仍有同捐本省捐務既名曰統例當一致何以對於杭屬如此對於各屬如彼豈視絲商之強弱而有區別乎抑杭屬有獨享優待之處乎議員不無疑義謹請於五日之內明白答復

紹蕭塘工有獎券現經省議會決定以舐觸新刑律第二百七十九條僞國務會議議決部咨通告並無命令之言可況非根據法律不能承認昨咨省署速行停辦措詞極爲嚴厲

聞各屬繭捐局準於五月十六日一律設局開征

省議員陳琪提出疏濬甌江大溪航路議案詳敘辦法請設立議事會會員由道尹選擇公正士紳呈請省長加委其經費擬提用溫處水災賑餘存欵并於處屬下行竹木烟葉等項之赴永嘉及由永嘉上行百貨帶征水利經費百分之五以三年爲限即日提付大會公決

警務處昨委鄭恢充蘭溪縣洲上警佐沈創明充桐鄉縣石灣警佐又聞高審廳昨委徐濟桂充海鹽縣承審員

◉南京快信

下關車站輪埠檢查行旅仍極認眞各城門仍於每晚九時落鎖儀鳳門旅客出入較繁警兵見有垂辮髮者强用剪刀割斷鄉民視爲畏途各區警察都北洋籍街頭遇有瑣事動輒揮拳相向甚至以鎗柄擊人商民見其橫暴怒不敢言

財廳咨蘇省烟酒公賣局請將收存七年分烟酒稅欵撥數解廳

龍潭石工代表萬春宏具呈省署控告礦商居宜厚(省議員)詐取礦稅挪用鈔票自刊執照收取車輛路捐請予查究省長已派員調查

淮安紳董江祖照勾串蠶書詭計朦蔽齊省長據控飭縣查復

財廳以絲繭兩稅爲蘇省收入大宗歷來無錫武丹五厘蘇城及洞庭等處均派員常駐辦理征收現委吳無爲爲五厘委員唐紹彝爲蘇城洞庭委員郭玉裁爲武丹委員

外埠新聞

嘉興

◉禾地大風後之損失

今春雨水調勻農產物如豆麥等非常茂盛以故春收定有希望不料本月一日夜分時大風陡起至翌日下午五時許始止鄉間豆麥菜花之損傷者不計其數而城內之房屋墻垣遭此坍塌者亦屬不少

◉修飾烟雨樓之近聞

嘉興南湖烟雨樓前經知事張昌慶雇工修築並新架高樓一座以資點綴現已工竣刻下正在裝修並於該處添設電燈電話以便遊人聞於昨日起已由電燈公司飭令工人在南湖內分植電杆云

蘇州

◉封姨肆虐

本埠今春雨水過多寒暖不調致時疫流行近日氣候和暖疫氣漸少現在轉瞬立夏詎一號晚十二時狂風驟起屋宇震動有聲二號晨雖大放晴光然風仍未息寒冷異常不啻冬令據四鄉來蘇農民云各鄉枯樹被風吹倒者甚夥麥荳亦受損害尙幸風起夜間船隻停止行駛大約不致有覆沒之虞惟各處春蠶現正三眠開葉受此打擊發育恐反轉緩因此育蠶之家靡不憂形於色

松江

◉大風爲災

五月一日夜一時許忽狂風大作勢甚猛烈鄉間草屋車棚吹坍無數浦江船隻之走錨失事者亦有數艘刻因風尙未息打撈無從即溺斃屍身亦未撈見而各鄉所種小麥因此大受影響云

◉匿贓舞弊

北門外一區派出所隊長湯殿元因被西林橋布廠經理唐展鵬呈控吞匿該廠被竊洋紗爲數甚巨而給該廠領還者祇三大絞旋經該經理提出目覩搜贓之證人朱杏生等請縣傳證質訊業已將湯殿元預番付押該區區官尹子進君自查悉此事後又續獲泗涇警局梁警探等拿獲販土航船戶阿田生及大土八包解經該巡記(時因陳巡官不值)訊罰洋二十元並因有人介紹暗中說土若干由阿田生連罰欵共出洋八十元以十元充賞餘爲介紹之甲乙兩人乾沒刻因某自治委員密報當局勒拘阿田生未獲故將嚴限該巡官交出販土戶救究尤恐因此發生大獄云

新評二

◉救亡大計 (東雷)

今日國勢蓋已險象環生矣。內亂相尋。外侮日亟。盜賊蠭起。財政匱乏。凡此數者。苟具其一。而不速謀補救之術。則國家之覆亡隨之。乃今則數者皆備。獨不聞有補救之計。則其危險又當若何。東海知國家已瀕於危。欲周諮博訪。採集良策。藉定救亡大計。庶俟國內統一以後。一一見諸施行。是固行政方鍼所不可少之計畫。但今日國家之危險。國人殆莫不知之。且莫不能言之。苟以詢諸黷武之軍人。搗亂之政客。亦類能抵掌而談。指陳利害。一若甚愛其國家然。然苟迹其所行。則莫不與其所言相僻馳。以故救亡之計。人人能言之。而獨不願踐其所言。此國事之所以日趨於危險也。語曰。爲政不在多言。顧力行何如耳。諒哉斯言。

湖南 辰州祝由科蔣立除統治 男婦百病 疑難雜症

遷移廣告 現遷英大馬路新鳳祥銀樓後日新里二百四十號掛號處白……

存濟局 周文卿大醫士 治 小便腫爛 白濁刺痛 魚口橫痃

立止白濁丸 珠黃丸 橫痃內消丸 橫痃消毒散 外埠仁里錢業 呂……謹識

蓋世耳聾還聽丸

凡患耳聾之症甚多市上所售該藥不少然往往不得方法萬難收效然患耳聾皆因腎水下虧相火上炎肝以致耳聾目昏聽視不慎虛氣虧損血脈不能流通呼吸不能……主人得世傳秘藏良方加工精製久煉成丹專治男女老幼耳鳴耳聾……老患連服一料包可痊愈每盒洋一元每料六盒洋五元

科法醫老白濁

余景誠 抛球場

神效 脚氣聖酒 脚氣之症異常可畏其腫者爲濕脚氣不腫者爲乾脚氣初起人多不覺若不速治脚氣衝心則難治矣本號選上品藥料精工配製成此聖酒專治乾濕脚氣無驗如神兼治風濕骨痛四肢麻木風痺鶴膝半身不遂等症病除誠聖酒也 售價大瓶大洋一元小瓶小洋六角 上海北四川路武昌路口長春圖藥號啟

梅毒 筋骨 疼痛聖藥 凡患楊梅結毒以致筋骨疼痛行步艱難或四肢麻木左癱右瘓……濟生藥房賀伯英醫生監製

大學眼藥係大日本帝國醫科大學堂所屬醫院秘法專治時行目疾火眼腫痛白翳青盲多黏腫痛赤筋胬肉迎風流淚視物不明等症並所有眼科諸症用之奏効如神

目者心之反射鏡也苟喜怒哀樂一有生於衷其色忽見於目自不能欺也目之於人體至要實有如此專不可不保重也凡有眼疾者不論男女老幼用此藥奏劾神速洵有可驚矣

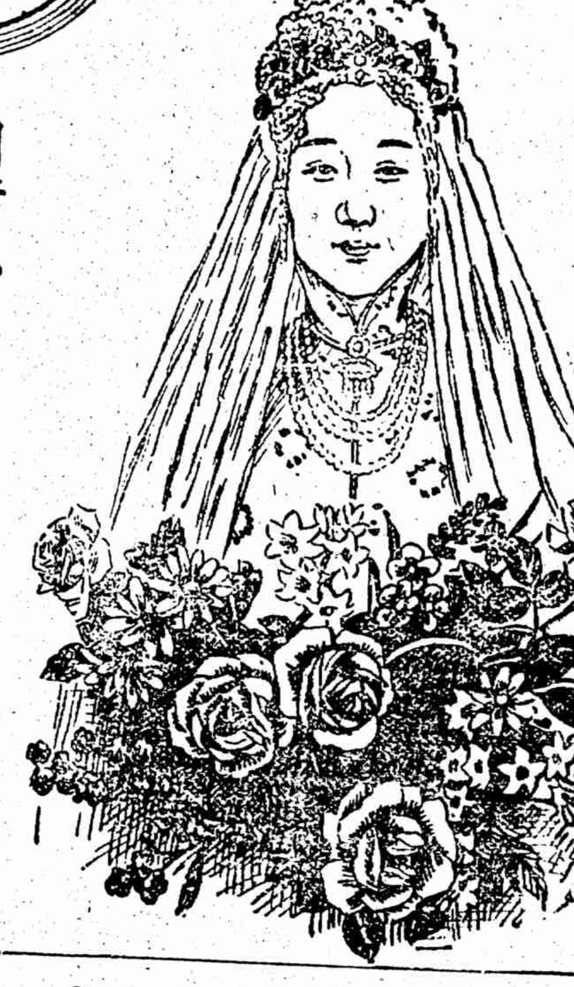

日本 參天堂大藥房 發行

各處大藥房及洋貨舖等所均有代售

倪壽齡醫學士發明

立愈痔瘡新藥

博愛醫藥社

筋骨痛瘋丸

白濁斷根 包醫

王德岩 八元

遺失提單

程鳳生醫生 白濁丸

廣東惠濟堂 靈效掃毒 生肌藥膏

各京廣貨參烟店均有代售 茲將主治各症 一治遠年爛脚臁瘡腐肉 一治湯火刀傷跌打損傷 一治凍瘡拆裂耳吼損爛 一治小兒胎毒癩痢爛頭 一治男婦下疳瘰疬濕毒 一治陰陽惡瘡久不收口 每盒售洋弍角 總經理上海天潼路有與號

教授英算理化

▲商務雜誌▼

民國八年五月三日禮拜六

●各銀行滙兌行市

倫敦電滙五先令一五
倫敦即期五先令一七五
倫敦四個月期五先令二辨士五
倫敦六個月期票五先令二辨士七五
法國電滙……
紐約滙一百十七七五
紐約買進四個月……
以上合規銀一兩

●金市

昨市各銀行於下午例不辦公……
英洋七錢三分四

●錢市

●股票証券時價表

●絲市

●棉紗市

●花衣

●米麥荳油行市

●布市

●麪粉

●火油

▲進口輪船

▲出口輪船

上海泰亭源記方銀樓元字足赤飾金

（售出三十八元五角收進三十七元）天字紋銀一元六角 用舊本牌飾金可換 他家舊飾金如元字本牌足赤（十兩）掉付 英界鐵大橋南北京路櫃音閣碼頭東 電話中央二八五八 Z3797 開設

上海英大馬路集益里口恒孚銀樓上字足赤飾金

售出四十元 收進卅八元 足紋銀一元六角

上海宏大紙號綢緞贈幛送別特貢絲巾

色素緞幛四元二角○色花緞幛五元七角○白綢幛四元二角○色加二角○紅藍呢幛一元八角○闊幅六尺加長照算金字另加及頭等純絲花緞喜幛綢綾鞔聯錦綾裱對壽屏○門簾呢幛贈送文明市所品代價亦可全字格外放大價廉物美誠信無欺○上海拋球場北吉祥里口電話三三四六本號啟 Z3730

同慶號經理三井洋行蛋廠材料及五金各件廣告

敬者本號經理三井洋行各件如阿摩泥鋁水硼酸粉新法炕白鉛盤洋磁盤鉛銅絲布馬口鐵等無不完備至貨質精良價值克己自信特別光顧或購現貨或定期貨均極歡迎外埠如欲購辦可以通訊接洽限日運到決不延誤恐未週知特此通告 上海福州路廿二號同慶號啟 3014

上海同慶製蛋廠總號為各處分廠啟事

啟者小號現求慎重起見所有各處分廠一切文件證據會票等除蓋該廠圖章外再須總經理人扞字或鈐記爲憑查各分廠圖章係直長式單線正楷係同濟成記蛋廠名稱四方式有花邊以上各種圖章是爲正式之章也經理人關於個人須係用鈐記或扞字興廠不涉恐未週知特此通告 國3016

上海同慶製蛋廠總號啟事

啟者以後小號所有一切文件證據合同成單銀票等除蓋小號圖章外再須總經理夏巨川君扞字或鈐記爲憑○○慶記製蛋廠圖章係同安製蛋公司名義式同上 無總經理扞字或鈐記及無小號之圖章概作無效查小號圖章關於證據文件所用者係同慶號書柬直長式單邊線圖章係係同慶號圖章長方式有花邊圖章兩字係篆文總經理夏君鈐記係夏濟兩字篆文腰圓式單線再向各寶行收貨銀等款均須總經理夏君親收或由店友持收條收取或送至小號蓋章備以上手續不到不能承認特此通知 國3015

華安棧啟事

寶善街祥麟里華安棧自陰歷四月初一起歸鄧君經理以前各項帳目及往來票據人欠欠人等情應歸前經理洪君負擔與鄧君無涉恐未週知特此聲明 國3020

張逸樵啟事

鄙人年逾古稀精力日見衰頹所有勸業場董事一席業於上年十一月辭退恐未週知特此廣告 Z3638

嗚感脫塵僧星相指迷

鄙人素不輕信星相去秋勉從友人之意至正豐街上海旅館與脫塵僧一談休咎詣以既往之事竟絲毫未爽因復叩以來今得失進行方針今蒙指示獲利甚豐感德難忘登報以揚願我同志一往問津焉仍寓原處相金四角命金一元 粵東徐景明謹啟 Z4066

華商跑馬總會廣告

西商春季賽馬訂定於陽歷五月五六七號及十號跳浜即陰歷四月初六七八十一日四天本會入場劵每天每位小洋二角 馬霍路華商總會啟 Z3669

梁溪張再梁先生 針科大家 挽淲應診

先生世居無錫幼習岐黃長擅針灸凡有婦女氣血不調筋骨不遂經期腹痛赤白帶下以及一切疑難等症無不手到病除救驗如神尤可異者有江陰青暘吳姓婦女年逾四旬從未生育請其針灸以後即能生育天然同人等親見其能連得二子又有馬斷鄉蘇姓婦服次懷孕不產總成滑胎經其針灸以後即能保產一生育七千七百五十人等灼見其起手現由同人等每逢星期日挽其親臨上海新路德壽里一千七百五十六號門牌掛行放診以惠同胞尚希世之患病者宜勿交臂失之是幸患病者先行掛號能可應診例如下門診一元號金一角（養育）門診十元號金如有患斯病者盍歸乎來請嘗試之 曹尹孚蘇燕殊趙文聯季仲文潘銘波鄒立三邢省三陸激芬徐黃初郁激之同啟 2967乙

會審公堂公告

案據袁合記代表禮明律師稱袁合記執有德商瑞來洋行掛號之德冊四百○九號道契欲將該契轉過禮明之戶請各照會丈局等情前有反對該契過轉者限於兩禮拜內投案聲明否則即行給諭照准也 民國八年五月一號 Z3651

公共會審公廨公告

案據張鶴齊訴綸和泰絲號袁景福一案業經飭傳被告延不到案茲據原告代表費美大律師到堂請求依法照章登報限令被告於兩星期內投案候訊否則按照原告所控缺席判決幸勿自誤此告 國2923

工部局諭

按照本年四月九號納捐人常會議決第五款本局現需發行一九一九年七釐債券該債券自陽曆六月三十一號發給該債券現定每百照九五實收至一九二九年十二月三十一號取贖是項債券共分二十四號半年本局會計員可也此論 西歷一九一九年四月十四日 國2954

上海南四川路五馬路口同泰祥呢絨莊大減價兩星期

本號自運歐美各國時新鮮色上等絨毛呢直工毛線呢電光企呢絲光呢等男女長料世界大戰凡呢布照門市價格外克己兩星期內裁剪西裝四季衣服料華式袍褂男女長料世界大戰洋服飾一切需用衣料雜貨兩星期內樣樣俱全價廉物美色澤繁多不及細載

哈蘭士醫生著名良藥改革裝璜通告

本藥房發行哈蘭士醫生秘製（清血解毒內服聖藥）六零六（拔毒生肌外治要藥）六零六藥膏（止咳化痰）保肺漿（補血生精）人中寶（潤生津潤喉）保肺飴（五種良藥均極靈驗銷路日達一日千里）茲爲預防假冒起見先將內服六零六及人中寶保肺漿三藥改革裝璜今舉新舊辨認要點於下幸垂察之（紙盒）舊式上面服法功用另紙黏貼 新式紙盒上貼太和藥房出之哈蘭士醫生之花柳商標 三色石印正面寫藥名及功效服法後面寫哈蘭士醫生肖像及西文服法（商標）舊式每藥一張將紙貼五稱仿單 新式哈蘭士花柳商標單併合爲一每藥均有瓶盒樣子楷書石印一目了然（藥瓶）新舊無異（仿單）舊式鉛字排印 新式照章換物每盒內均有証明劵一張價值一角可以照章換物舊式者並無此劵（証明劵）新式新貨本藥房於即日發行如本外埠經售處尚有舊式之貨限至七月份一律改換新貨（價目）並無增減（發售時期）陰歷六月底爲度再有留存可退回掉換 特此通告 新式瓶盒樣子現正鑄造銅版一俟鑄就即行登報佈告 上海四馬路石路中太和大藥房謹啓 甲1769

家有婦女小兒患疑難病症者速請推拿女醫士楊文鳳推拿診治定占勿藥之喜

有治得同人等早年在京見景堂先生有相知之雅今見女士手術神奇推愈親友中許多女險症救活無限小男婦女中不少難言之隱疾藥不對症受害無窮女士在滬懸壺以來知名請診者成是高門貴第同人等邀求女士每日早晨九時至十時加設門診送治貧苦之家凡久病不孕子宮諸病小兒疳疾及驚風疳積等症更奇有稱效之婦女以及乾血閉經紅崩白帶氣塊血塊左癱右痪乳岩項瘰易於流產久不受孕子宮諸病小兒痰迷氣喘腹痛肚瀉急慢驚風痧積等症更奇有稱效者女士一望神色便知立治立愈 推拿一道乃我華武士道中勿藥治病千古流傳之一派也此道者非自幼練功鍊氣口傳心授秘訣分明穴脈方能自治治人文鳳女士乃北五省拳術技擊出名武士道中推拿病之泰斗張景堂先生之愛女盡得乃父真傳早歲因間讀譯之西洋體學全書與我華醫書所載之臟腑部位大左右因此孟隨乃父遊學泰東泰西參考彼邦按摩療病術數有得 介紹人許奎伯德驗臣同啟 Z3007

遺精丸

夢遺滑精總名失精之病名雖不同所致病之本則一無論老年少壯若得此症咸宜速治內經有言曰苟知其然則須先惜精勞損之症多由此而始可無畏乎此藥發明以來應試應驗無效返洋以昭信實單料一元雙料二元 發行所上海丹桂第一臺對面濟生藥房 費伯英醫生製 乙4161

皮箱業聲明廣告

本埠皮箱業各店東上年陰歷四月初旬會同業工同盟罷工半月之久受影響生業業張安生等初則動支息款繼竟提用公項洋元安爲保存布告在案何得張安生等初則動支息款繼竟提用公項洋元安爲保存布告在案用且奉頒布告內亦明由業董安爲保存布告在案……

上海 美界老垃圾橋延吉里 美康公司 化粧品製造 電話北二八一七號

嫩面素 蘭花香粉

蘭花香粉爲化學師席時康君發明以牛乳粉精鍊製成細膩芳香無與倫比閨閣淑媛及注顏諸君習用此粉立使顏面嬌麗尤能治面瘰粉刺等患愛用國貨者幸弗交臂失之

每盒大洋壹角五分 每打大洋壹元八角 批發照碼七折 郵票九五折代用

購買一打者附贈輕便自來火一打檀香香水一瓶自陽歷五月一日起至五月底爲限期內將此廣告剪下連貨款一併寄來以憑照發否則空函恕不奉復外埠每打另加郵費式角當日回件此佈

司令牌香烟

佛及尼挨烟葉所造

每聽五十枝或每包念枝出售

請試吸此司令牌香烟。雖一次。亦必能讚許其烟質之美。及其烟枝加大之妙也。

惠斯民烟公司 甲1476

三興園正式開張特別啟事

衛生之道維研究于飲食本主人素信食譜精究藥調益以聘請南北優等名司牙之道風美辣羹精傳海國之烹飪烹羅珍錯以及應時細點無不考究于衛生諸君伺候週到正廳樓廳寬舒房間特別雅潔現于四月初三日正式開張請各界惠臨其價格外從廉以副雅意●零拆隨意小酌一應俱全● Z3813

瘋科施松濤萬病一針專治

怔忡痴癲 楊梅毒瘋 奇怪外症 猪手癲瘋 中風癱瘓 危險眼科

醫寓三馬路畫錦里西首西鼎新里內照常應診

汽車出售

今因有事回國願將自用汽車兩部出售一係美國名廠Studebaker所造新式皮篷車四人坐位四只汽缸用過二個[illegible]法國名廠Renault所造新式轎車亦有四只汽缸一切毫無損壞價極便宜欲買者請[illegible]十三號與Mr. Ackermann接洽可也 國3026

符製戒煙驅毒水
介紹鍼家張延昌醫士

是水善除烟毒調理血分……後飲食日漸增進由此可見其功效……

戒烟專科 中國杏林醫院 安全驅除

久年遺洩而得愈 三陽道人名不虛傳

夫人之所不能免者病也然病之種類甚夥而其最劇烈者莫如遺精一症……

遺失契據聲明

今於夏曆四月初一日下午六句鐘在鐵路北京包車……

遺失莊票

大利元票行 頭獎

本行開設上海老北門口現售各種獎券……

北券 副券 利濟券 浙江湖券 利濟券

甲1698

請認明農商部註冊雙魚商標

上海縣沈知事告示 德軒氏華製良藥

環球第一 咳嗽茶葉 益世無雙

當日見效二匣斷根勿靈還洋

咳嗽有得良藥不愈者可……每匣洋一元……德上海……軒氏督製

乙2766

協大機器廠

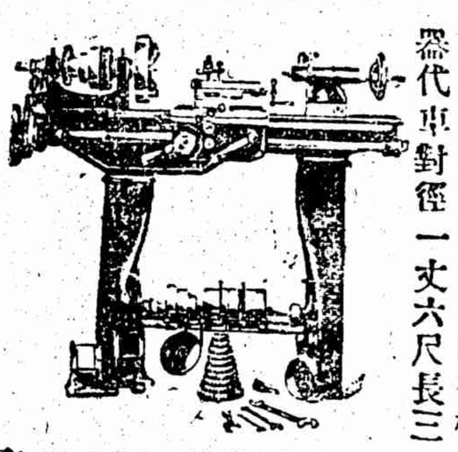

本廠專造車床鉋床能製四尺至三丈牛頭鉋床鑽床銑床及各種引擎九開印書機器代車對徑一丈六尺長三丈代鏍刀門六尺長三丈代鏟輪齒一寸至八尺倘蒙定造各種機器面議六尺德式車床有現貨本廠白

乙2543

上海北泥城橋西堍北興里內

大世界

在上海西新橋堍　中國第一俱樂部

游資每位小洋二角童僕減半

大長片 電光影戲
乾坤班 文武京戲
小京班 文武京戲
優美社 文明新劇
韓秉謙 新奇魔術
白雲鵬 文明大鼓
劉翠仙 京音大鼓
老倭瓜 特別大鼓
曾振廷 罕弦快書
馬佩環 文明大鼓
人人笑 特別口技
山東班 梨花大鼓
周珊山 時新灘簧
曹少堂 文明宣卷
吳玉蓀 玉蜻蜓 白蛇傳
錢幼卿 笑笑笑
吳小松 描金鳳
吳小石 白蛇傳
石秀峰 楊家將 宏碧緣
陳士林 果報錄
陳瑞麟 大套魔術
天左班 水滸傳
郭少梅 三國誌
花園內 小蓬山
花園內 機器游戲
花園內 跑冰場
小蓬山 靈禽仙葩
樓下 哈哈奇鏡
樓下 動物院
商場內 彈子間
大餐券 每位一元
中餐券 每位五角
春申樓 京蘇大菜
日本式 衛生食品
共和廳 萬國花園 精雅茶室
各種盆景 新說出售

詳細鐘點及戲劇菜單目錄請閱大世界報

新世界

中國第一遊藝場　上海空前大地道

門票每位小洋一角

大京班 大長片 愛華社 四明鑫 陳品齋 李蘭亭 施桂英 沈筱新 王逑生 夏齡童

文武京戲 偵探影戲 女子新劇 寧波灘簧 特別扯鈴 戲迷大鼓 文明本灘

張步蟾 笑笑笑

吳隆泉 吳筱舫 朱秋田 朱鈺臣 張少雲 王效松

變戲法 描金鳳 白蛇傳 玉蜻蜓 玉珠鳳 雙珠鳳 大套琵琶 水滸

馬戲團 淮演大戲馬 黑衣盜

廿二 廿三 廿四 廿五 本

四合班 鄭少廣 卓別麟 印度班 自由廳 跑冰場 彈子房 哈哈鏡 運動場 西餐院 中菜券 六露軒

大套武灘 改良蘇灘 滑稽演說 尚武獻技 名花曲戲 體育游戲 跑驢 棒棒相究 變稀奇 大小雙鑼 珍禽異獸 大洋一元 大洋五角 特別淨素

詳細鐘點請閱新世界報

婦女閉經丸活人無算
乾血癆傷第壹靈藥

此丸專治婦女閉經血枯或任督虧損……寶鼎齋……

乙3189

各種濕毒藥水

此藥水專治男婦小孩一身毒濕一切遍身……

3555

遺失提單

遺失聲明

丙3001

乙2927

羅士衛生香皂

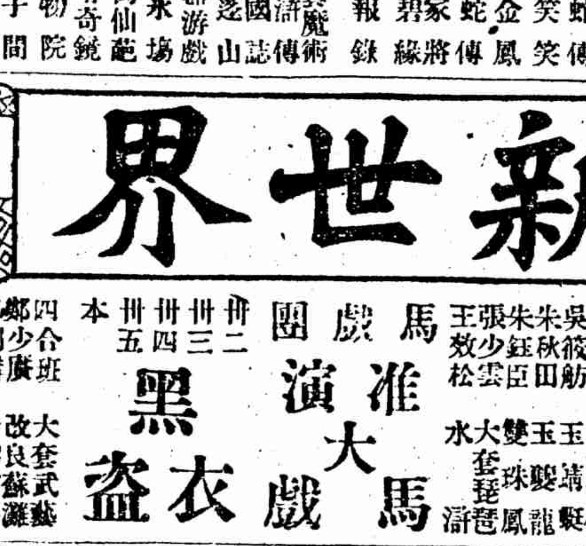

此皂製法精良至香不散能令皮膚潔淨……美國……每打三元三角

總批發所 上海廣東路三十七號華羅公司

經售處 上海先施公司 永安公司及各大藥房

外埠分售處 外埠各大藥房本公司現正擴張外埠經售機關訂定簡便辦法許與優厚利益凡有志分銷者函索章程即寄廣告美術贈品隨貨加贈不取分文

乙3384

威古龍固精補血丸

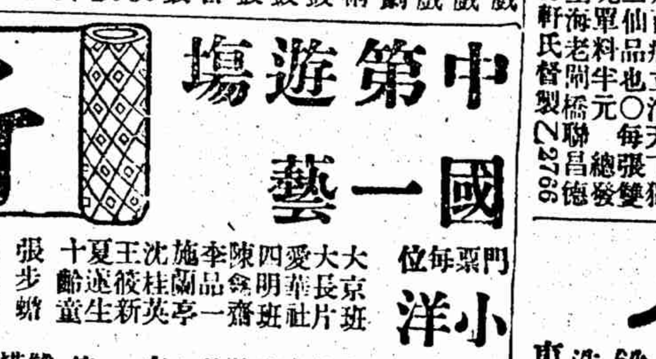

此丸為養原料配合而成能提清陳血搆成新血強固腦力增長體質故遇腦虛脾虛血虛精虛等症最為靈藥每瓶裝丸四十粒上蓋C.B.RIREV字樣詳細用途方法另載仿單

每瓶一元 每打十元

羅士提神補氣丸

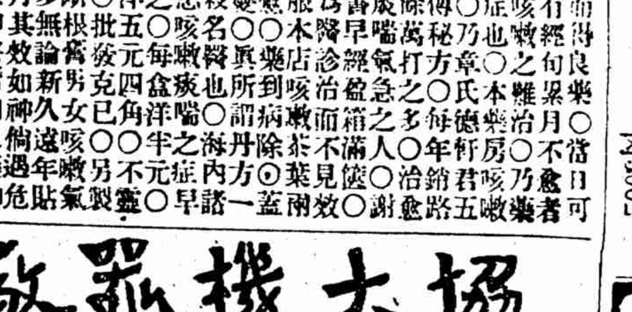

此丸為製鍊純粹之鐵素與他種滋養原料配合而成能提清陳血搆成新血強固腦力增長體質……

此丸專治腸道閉塞胃不消化血不周流心神煩燥肝火上騰口出酸氣心胃氣脹夜不安眠等症每瓶裝丸四十粒封面上載有上列商標C.B.RIREV英字

每瓶五角 每打五元

美國名丸香皂 到滬

美國紐約雪梨羅士公司所監製之各種丸藥香皂品優價廉久已馳名歐美近已大宗到滬特將各種商標露布庶客官賜顧者不難按圖索驥也

廣生行 英大馬路

君不見南京路有廣生行▲國旗飄颺雲飛揚▲精良製造有化粧▲成立以來有九載▲挽回利權已無量▲價值廉氣概昌▲廣生名譽久已彰▲杜絕假冒享專利▲要知政府註冊詳▲雪花膏並花露水▲十日不散撲鼻香▲生髮油與艷容霜▲衛生又潤藥倫徉▲四月初五開幕起▲初九截止五日長▲在此五日來惠顧▲留紀念▲示不忘▲照碼八折殊尋常▲五天光陰一擻過▲還願士女家家戶戶來不追

上海南京路廣生行啓

乙3637

祖傳草頭藥方惟我一家

五淋白濁奇效丹

本堂秘製此草並非謀利……

倪壽齡醫學士發明 新藥 赤鼻立退

現有冒牌兼治婦女面上粉紅癬購者留心

3795

履瀛 生牛皮減蟲藥

本行特製生牛皮減蟲藥二種……

乙3770

上海派克路七一七號 履瀛藥行

揚子公司

派息廣告

本公司西曆一千九百……

乙4071

受盤聲明

所有上海北京路……

丙3021

永年人壽保險有限公司通告

本公司承保壽險能照出金鎊保單有志者可乘此金價大跌之好機會速來投保〇〇請打電話至中二千六百零一號或函致上海廣東路十號敝總公司接洽可也

甲1604

望賚保險公司廣告

本公司一名喇囉保險公司資本一千五百萬元承保各埠水火險保費極廉賠欵迅速倘蒙惠顧無任歡迎中國總公司設在上海新康路三號電話中央七十號

總辦克魯倫啓

甲1621

拔毒止癢 癩疥瘡藥

乙4002

尋人

丙3034

聲明

丙3033

遺失棧單

丙3313

咳嗽第一良藥 化痰止咳 茶葉

專治十年廿年哮喘氣急咳嗽……

丙3238

進業機會

今有三十畝……

乙3923

加工聲明

謹啟者……

丙3038

國貨鉛筆

中華鉛筆公司……

永盛公司

請提倡購用 三角牌 國貨

上海三友實業社股份有限公司廣告

3910

心胃氣痛散 包愈斷根

此散無論何種心胃氣痛……

乙4001

滬中洋燭肥皂廠 貨全國完

總發行所 上海 二馬路石路 朱雪里 電話四一六八

同益股票公司 始創一劃

本公司買賣內國公債……

乙3518

上海開至南京津浦線開至北京火車時刻表

上海開	蘇州開	無錫開	常州開	丹陽開	鎮江開	南京到	浦口開	天津下	北京
上午七點五十分(特別快車)	上午九點四十一分(特別快車)	上午十點三十一分(特別快車)	上午十一點二十四分(特別快車)	上午十一點二十二分(特別快車)	上午十一點四十六分(特別快車)	下午一點二十五分(特別快車)	下午三點三十分	下午八點一分	上午六點二十三分
上午九點十分(快車)	上午十一點二十二分(快車)	上午十二點二十四分(快車)	下午一點四十一分(快車)	下午二點二十七分(快車)	下午三點二十分(快車)	下午四點二十五分(快車)	上午九點二十分	下午四點廿一分	上午三點廿分
上午十一點四十三分(三四等車)	下午一點三十二分(三四等車)	下午二點四十七分(三四等車)	下午三點三十二分(三四等車)	下午五點二十分(三四等車)	下午六點十五分(三四等車)	下午七點二十三分(三四等車)			
下午三點二十五分(滬錫客車)	下午五點十分(滬錫客車)	下午六點五十分(滬常客車)	下午七點零二分(常寧客車)	下午八點二十分(常寧客車)	下午九點十九分(常寧客車)	下午十一點五分(常寧客車)			
下午五點十五分(滬常客車)	下午七點八分(滬常客車)	下午八點四十分(滬常客車)							
夜十一點(夜快車)	上午一點零八分(夜快車)	上午二點十分(夜快車)	上午三點十分(夜快車)	上午四點(夜快車)	上午四點四十一分(夜快車)	上午六點四十分(夜快車到)			下午七點五十分

北京浦口至滬寧鐵路上海火車時刻表

北京開	天津開	浦口到	南京開	鎮江開	丹陽開	常州開	無錫開	蘇州開	上海到
上午八點三十五分	上午十一點十二分	下午六點五十五分	上午七點二十分(特別快車)	上午九點三十六分(特別快車)	上午十點二十一分(特別快車)	上午十一點十七分(特別快車)	下午十二點十五分(特別快車)	下午一點二十一分(特別快車)	下午三點十分(特別快車到)
上午六點	上午九點廿六分	下午一點二十分	上午八點四十五分(快車)	上午十點三十分(快車)	上午十一點三十三分(快車)	下午十二點四十一分(快車)	下午一點四十五分(快車)	下午三點零五分(快車)	下午五點(快車到)
			上午九點二十分(三四等車)	上午十一點二十分(三四等車)	下午十二點二十分(三四等車)	下午一點五十分(三四等車)	下午三點四十分(三四等車)	下午四點五十分(三四等車)	下午七點(三四等車到)
			上午十點三十二分(常寧客車)	下午一點五十分(常寧客車)	下午三點二十分(常寧客車)	下午四點四十二分(常寧客車)	下午五點零五分(滬錫客車)	上午七點五十分(滬錫客車)	上午九點三十分(滬錫客車)
						上午七點十分(常滬客車)	上午八點五十分(常滬客車)	上午十點十五分(常滬客車)	下午十二點五分(常滬客車到)
			夜十一點(夜快車)	上午一點五十分(夜快車)	上午二點五十分(夜快車)	上午三點五十分(夜快車)	上午四點五十分(夜快車)	上午五點五十分(夜快車)	上午七點四十分(夜快車到)

●上海本埠時刻比鐵路時刻早一句鐘 滬寧鐵路管理局登出

本埠新聞

◎中行股東力爭則例案

前日(二號)下午六鐘旅滬中國銀行股東假座一枝香開股東會爲北京衆議院通過恢復中行民國二年則例案到會股東異常憤激矢必達到取消此案目的而後止所有議案叙列於後(一)議決具公函致朱總代表請其轉電北京政府取消此案並將此函稿加函抄送唐總代表請其和議席間提出力爭(函稿附後)(二)議決具公電上北京大總統總理請求取消此案又具公電致北京中國銀行董監事會請堅持力爭取消此案(電稿附後)(一)到會股東於致朱唐兩總代表函稿上簽名爲證(一)議決當日先將致朱唐兩總代表函發出公推朱葆三貝潤生周湘舲譚海秋趙竹君胡滌生六位股東於本月四日即星期日上午新鐘十一時往見朱總代表同日下午新鐘三時往見唐總代表

▲致北京府院電　北京大總統國務總理鈞鑒茲聞北京衆議院通過恢復中國銀行民國二年則例案凡在股東異常震恐此項提議無非欲將銀行仍牽入政治漩渦擾奪金融樞紐爲一派政爭之利器以遂宏慾溯自民國六年鑒於行使舊則例之不善至釀成停兌風潮始行續招商股修改則例股東總會成立尊重商權納於正軌使中國紙幣僅有之金融機關賴以維持於一綫今忽輕議更張倒行逆施銀行必至立見顚覆存款將至紛投外國銀行爲淵驅魚全國金融勢必因之擾亂前途危險所不忍言滬上股東今日召集臨時會決定此等建議股東誓不承認除一面電請中行董監事會就近力爭堅持到底並一面繕具公函痛陳利害請議和朱總代表轉達鈞聽外情勢迫切爲特公電環求鈞座迅賜主持毅然獨斷對於此案即行取消以保全國金融而維商股血本銀行幸甚旅滬中國銀行股東朱佩珍貝仁元譚國忠周慶雲張鑑趙鳳昌孫衍硯萬照廣陳呂豫胡善同胡廣瑞蔡伯良李惟新吳繼宏謝蘅齋魯倫明李銘王翰如王韞石江少峯謝韜甫徐志堅席聚星席友漁陸維鏞覽各戶等共計股份二萬四千三百十六股

▲致董監事會電　北京中國銀行董監事會諸公鑒衆議院通過恢復中行二年則例案業承諸公就近力爭無任欽感此項提議無非欲擾奪金融樞紐爲一派政爭之利器以便私圖而遂宏慾不恤商股之血本不顧國家之命脈此等建議凡屬股東誓不承認今日在滬股東召集臨時會議除逕電總統總理並函請朱總代表轉陳政府請其主持外務請諸公毅力進行堅持到底就近向政府痛陳利害勿爲黨派所竊據務必取消此案否則全體股東願爲公等之後盾自當另籌對付方法諸公交涉後如何情形望速電示至爲切盼

▲致朱總代表函　逕啓者今日旅滬中國銀行股東爲北京衆議院通過恢復中行二年則例一案異常憤激在滬開股東會議決繕具公函請我公轉陳北京政府請求將此案取消茲因事勢迫切先將公函一封及上大總統總理暨致中國銀行董監事會電稿各一件一併送請察閱伏乞迅賜轉電政府至深感荷再今日股東會議決公推朱佩珍貝仁元周慶雲譚海秋趙鳳昌胡慶瑞六位股東爲全體代表於四日即星期日上午新鐘十一時至哈同花園晉謁台端面陳壹是并先陳明　又函云敬啓者今閱四月二十八日北京衆議院臨時提議恢復中國銀行民國二年則例案匆促通過即日咨參議院等情各報亦多記載茲事體大非但關係全體股東血本即全國金融亦均非常危險凡在股東聞之尤異常震恐查中國銀行自民國元年開始籌備二年四月參議院議決公布中國銀行則例三十條第二第三項雖載明中國銀行股本總額定爲六千萬元政府先行認墊三千萬元餘由人民認購政府先交股份三分之一以上即開始營業等語而自民國元年至五年三月止政府僅陸續撥到洋四百二十八萬元五年以來中央銀行大信之不立基礎之未固悉由於此至四年九月開始招集商股初尚踴躍又值五年五月政府命令停兌銀行信用大減京鈔跌落人民怨懟甚深商股因而裹足計自開招至六年九月止祇收到三百六十四萬三千三百元合併官商兩股尚不及一千萬元之數行基既未鞏固而整理金融籌備兌現在在惟銀行是賴愛研究其弊害之所在與補救之方針鑒於凡事貴久於其位始克漸進有功慨自元年起至六年股東會未成立之前五年之內總裁之更替已十餘人甚至一年之間迭易數人總裁視財政總長爲轉移每更一次總裁銀行之重要職員又隨總裁之去就爲進退人人以五日京兆自居行務詎有進步此最大之病因也又以中國之停兌由於政府墊款過多以致濫發鈔票無可諱言欲圖恢復非政府請還宿欠停止墊款不可但當時銀行之對於財部幾同部屬財政之困難既達極點銀行信用之薄弱日益下墜詎有成效之可言幸主其事者至六年十一月呈請財政部呈准大總統修改則例將資本減少定額雖仍定六千萬元但明定先招足一千萬元不論官股商股同爲股東請部縮撥現洋七十二萬元一面擬續招商股一百三十五萬六千七百元後足千萬之數力求實際俾昭大信對於職員一層向之總裁副總裁簡任董事監事由股東總會選任改爲董事中簡任使銀行對於政府保持獨立之地尊重商權與官權各得其平自此項六年十一月修正中國銀行則例奉大總統教令公布後銀行根本得一重之保障商民信任之心亦以政府既無大權旁落之憂商股得以輔助政府不致視總裁爲傳舍使業務趨於敗於是踴躍將血汗之資投作股本以維持中央銀行於不敝比至截止之日竟超過原額二百二十七萬九千八百元自此中國銀行共實收資本官股五百萬元商股七百二十七萬九千八百元兩共爲一千二百二十七萬九千八百元基礎以立商股多於官股即以商律而論自應尊重商權比年以來財政總長屢易其人而總裁未經更動一切措施悉循正軌在股東會未成立之前股票價格價值七折今則已至十足成績昭然鈔價亦逐漸提高從此按部就班逐漸進行對於恢復兌現整理金融未始遂無希望詎有更張之必要不意北京議會不察實情忽又有此提議將極不適用弊害叢生之二年則例重行提議竟爾通過其意何居人言嘖嘖僉謂爲擾奪金融樞紐爲一派政爭之利器何竟而不知中外大勢急宜自省懲尤之際豈可更爲倒行逆施之舉只圖私便不恤商股應有之權利不顧國家金融之命脈因之更有疑政府亦利用修改行使舊例剝奪商權可如前濫發鈔票濫墊軍政靡費其禍所至勢必全國騷亂前車可鑒殊可寒心倘果還彼妄慾是實對於我行根本上安心破壞不至重蹈覆轍使銀行處於飄搖之地位不止前途危險何可勝言且照此推論凡屬官商合股之公司此後試問誰肯投資影響商業尤爲重大滬上股東集合頗居多數業經研究切實辦法總以毋任六年修改之則例有所搖動爲主旨一則保全血汗之股本二則維持全國之金融除一面責成董事會向政府聲明股東等誓不承認務必取消此案倘不達目的惟有另籌對付方法亦出於不得已也竊以方今南北議和總代表各代表諸公主持財政固爲要端銀行尤爲金融樞紐倘復舊例必致濫發軍費於目前和局亦關係非細況値此全國金融無論南北均已處於極端枯窘之地位我總代表老成謀國慨念前途當必維持之是務彼西南各省如四川廣東各官廳對於我行鈔票業務猶且竭力設法扶持豈有中央政府反有破壞之舉動深恐中國銀行再有風波全國金融立見擾亂一切不復誰尸其咎政府當亦必能審察利害毅然斷行情勢緊迫爲特繕具公函縷述詳情環陳於總代表之前伏乞迅賜切電政府對於此案務請取消以保全國金融而維商股血本銀行幸甚全國幸甚

▲致唐總代表函　敬啓者今日旅滬中國銀行股東爲北京衆議院通過恢復中行二年則例一案異常憤激在滬開股東會議具公函致北方朱總代表轉陳北京政府請求將此案取消此事倘復舊例必致濫發軍費擾亂全國金融於和局前途關係非細因事勢急迫茲特先將致朱總代表函稿一件及上徐總統總理暨致中國銀行董監事會電稿各一件附奉台閱切懇吾公主持於和議席間提出力爭務達取消目的至深欽感再今日股東會議決公推朱佩珍貝仁元周慶雲譚海秋趙鳳昌胡慶瑞六位股東爲全體股東代表於本月四日即星期日下午新鐘三時至靶子路貴府晉謁台端面陳一是并先陳明

◎茶稅案已向英政府交涉

英政府征收優待稅一案曾經商會館接奉總商會轉到農商部批開據電已悉英政府優待印茶使華茶頓形失利一事前准外交部轉到駐英羅代辦電稱已向英政府交涉等因業經批示在案茲據電懇轉電各節俟駐英使館續電轉者到部再行辦理合再批仰遵照

◎移追隆泉美銀號欠欵

奉天隆泉美銀號向與本埠潤餘義生益豐等錢莊往來近聞該銀號拖欠滬埠莊欵有四五萬之鉅屢向追討竟置不理各莊以該銀號不可理喻業已由錢業公會轉請奉天商會移請就地審廳嚴行究償

◎同慶公失竊票洋案近聞

三馬路同慶公棧內惠昌銀號前月間被茶役王資林竊取洋五千元潛逃無着該號經理李孟碧立即報捕緝拿外一面將失竊情形及訪聞王資林藏匿原籍呈請護軍使設法行文緝獲已見前報昨聞此案鎮海縣已將王之妻子及小兄弟拘押而王尙未拘獲日前王資林之大弟資福私自來滬窺探風聲旋即乘輪回鄉波行至吳淞左近出船遊覽被同慶公原薦人及該號經理覺見確係伊之胞弟與王資林同時逃走上前將伊拘住誘解回滬伊知關係難卸自願隨人押往鎮海尋覓王資林歸案該號經理呈請護軍使署電知寧台鎭守使及鎭海縣派差隨同蹤緝一併解滬訊辦

◎製於中國之電燈泡

密勒報云本埠美國奇異電燈公司設在勞生路總經理爲配奇君近來訓練中國工人一名製造電燈泡三個目前此華工尙不過搬取製造用之材料目下已能自製新式電燈泡每月工資得銀十五元聞彼以前每月收入九元今得十五元已不爲少惟歐美之吹玻璃者月薪至少美金六元該廠日下每日可造最高度白光全電燈泡七千枚中國男女工人約三百人其中除兩三人曾在本國造瓶廠有經驗外其他未入該廠之前已見過電燈絲入泡一事爲多因此事須纖指爲之並須十分精細但該廠此等工作大半由中國女工爲之尤以裝金類細絲稱手續極複雜而專門過非無科學智識者所能了解別之手續最多爲吹泡直至最後試驗及打包裝運其間與西國出品無異凡造最高度白光電燈泡需經四十各者殆寥寥無幾惟彼等之工作頗有效能故所出電燈泡較裝配鐘表尤難尙有一層手續係將燈泡之根熔成一小孔將空氣抽出後軟時再封閉之使電光發白而不作紅或褐色此事亦非十分精細不可中國之有電燈泡製造廠以奇異廠爲先河於中國將來工業之發展大有關係此廠華工數百人而祇需外人一名爲監督監督對於工人和衷辦事勤懇誘導故廠中精神甚佳廠中多備燈火空氣充足一切機器之設置工作時之危險減少除教授製造法外又教工人以充分之英語使能簽名一切手續並將自己製出之品登錄工人衣服視普通工廠爲良工人均注意於出品之優良不減廠主外間來廠求位置者甚多足見該廠名譽頗好不用買辦一切工人由經理直轄自選此其結果則工人所得工資不至入經手人之私囊該廠現製造電燈泡將來或須陸續製造其他電汽用具所有材料除白金絲及玻管外均用中國貨玻璃砂由香港運來玻璃熔爐即用中國數十年來習用之物每包燈泡出廠時包面皆貼一「製於中國」之商標該廠出品歸愼昌洋行經售於中國各處並直接運至澳洲斐列濱海峽殖民地及暹羅等地每燈均印有「奇異」二字之商標並製造爲特別用途之顏色燈泡現中國用電燈者日多白光電燈泡似最適用華人店面喜多裝電燈恒較歐美商店同一地位所用多至兩倍中國街燈制度尙屬幼稚市廳供給街燈之制尙在萌芽因此發生許多奇異習慣在某處由警察局商店征收燈捐數之多寡以商店所受燈光之大小爲比例最近燈之店出費最鉅其他內地則用種種形式之電燈外框以杜竊取燈泡一九一七年中國輸入電汽器具共價銀四百〇二萬七千二百四十三兩其中日本貨占二五六三•五五七兩美國貨九〇八•九六〇兩其餘爲他國貨追溯一九一三年中國之電汽器具貿易英國占百分之三十九德占三十日占十三美占六比利時占五造一九一六年德比均消滅英占三十一日本四十三美十七去年美政府派專員倫特奎斯氏來華調查電汽發展情形現其調查結果已印成小冊題曰中國日本及海參崴之電汽貨品中有一節云中國目下電汽貨品之貿易不大但華德日三國曩皆洞燭機先預備推廣今德國暫不活動於是競爭者祇有英日兩國云云按觀前表可知英國因戰時缺乏噸位運華電汽品大減日美則增至三倍來華之日貨大半係在日之日美合辦工廠之出品貨物尙佳惟日人獨辦之貨皆低劣不堪又慣冒歐美各老牌商標此皆足墮日人之名譽惟日本距華近並能在上海多屯存貨此乃日貨品即在中國製造則成功較多若所造之物與船來之品同一優良則多佳此即奇異電燈泡公司得占優勢之處華人購電燈泡者其鑒別優劣較之歐美普通購者尤爲精嚴蓋華人富於愛美觀及整齊適度之天性凡電燈泡中之白金絲亦必須推列勻稱否則將爲華人所吐棄也

◎省教育會之名人講演

▲胡適之　前日(二日)晚江蘇省教育會請胡適之博士講演題爲實驗主義首由沈信卿君致歡迎及介紹詞畢博士即起而講演大意謂實驗主義之產生實由十九世紀科學發達之結果有二種重要之變遷在教育上極有關係(一)科學律令之意義變更向來以科學上之律令爲世間眞理者日有發明前此所認爲天經地義不可變易之眞理祇覺適用於一時時過境遷眞理亦不能不改變其結果遂有實驗主義之眞理論(二)生物進化之關係古人以世間一切物種爲永無改變中外同此見解自六十年前達爾文生物進化論出以物種之由來多爲應付環境之結果凡生物在四周環境之中感受種種影響不能不展轉變化以求適於生存久而久之適宜之物種生殖蕃演而不適者皆受天然的淘汰此與實驗主義亦極有關係今日所講者即爲實驗主義之三大部分(一)方法論(二)眞理論(三)實在論方法論以根本的方法不尙名而重實不重空談而重結果凡理論當就事實上觀察其有何效果此方法之應用有(一)對於事物須注重發生何種感覺及反動(二)對於意思須用作假定的工具觀其有無效果(三)對於信仰須問某種信仰能發生何種人格上的效果此方法論之大意也眞理論之大意以世間一切眞理無異工具使用工具不能無敝眞理經一時代之應用認爲適宜時代既過則不免於無用必另有一新眞理作過渡故吾人須以自己之主意出以批評的態度去實驗眞理實在論大意以世界爲人造的世界吾人居此世界是冒險的須恃自己能力對付四周環境之種種阻力是爲自動之生活故杜威先生之主義以眞正之教育在養成兒童有創造的知力此則非注重實驗主義不可云云次由南洋泗水中華學校校長許民一君報告南洋華僑教育表面頗狀大致謂年來華僑教育受祖國文字不甚注重子弟大半入荷人所設學校此後教育權將盡移入荷人之手前途深爲可慮補救之策惟有希望教育部規畫經費就南洋適中處設一師範兼商業性質之中等學校造就師範及商業人才始足以抵制荷人云云報告畢已九時半矣

◎休戰後日商競爭之前途

字林西報評論云日本貨物年來在英吉利帝國交處侵入英人無不爲恐慌而英國利物浦蘭克歇二城之航務且別有他志今日遠東各國德國貨之銷場已全爲日人起而代之中國印度二處尤爲顯著日本商人辦事認眞人所共知當歐戰之時日本商業大有發達機會日人乘機而起其意不特欲在世界各處奪得市場抑各國商家尤爲注意當歐戰之時乘人不及擴張商務尤極致力惟人所共知日商家亦未能許其長此直進無已且現在已小受挫蝕一俟和平回復日本工業界必有大擾動亦處必然之事今大阪等處已有此等事發生足證日本經濟狀況全出人爲初非自然而致日本官場近日發布文書懸指日本之大戰爭國雖入戰較後其工商業則先已傾向於戰時工業不得已而拋棄遠東航業之大部分美國亦爲英二國商業之比較謂英國爲求戰勝起見傾其全力於戰爭去年出口商務美政府尤爲限制遠東等處之商務所以傾向日本者多因各國專心戰爭無以供應又以地利使然去戰地較遠故亞洲之大部份以及南美澳洲均爲日商經營之地然此皆出於人爲僅爲暫時的繁盛而已惟其發達之程殊不能不令人承認耳據稱日本去年出口商務共有一千九百四十六兆日圓(百萬爲兆)較一九一七年增加三百四十三兆即百分之二十較之歐戰之第一年實溢出二倍有奇雖其中亦有物價增高所致者其商業發達亦殊令人欽奇其航業尤爲繁盛在遠東幾握專權之利又如棉花紡織業尤奪英國棉業之利其低等棉貨以後尤有長存希望他如化學藥品五金羊毛等大宗貨物日人在中國獲利無算可勿殫述即南美澳洲南非等處之新市場亦無不如是且航業發達造船事業亦隨而興起爲以前數年所未聞今英人於造船一業雖操勝場而日本已有起與抗衡之勢矣今如徒論日本之工業則以後能在世界各處競爭否尙屬疑問就今日言休戰條約簽字以後英美二國限制出口之禁令多已取銷船隻亦日見加多尙未能即與平時無異然運貨進口已不如從前之困難故日本各項工業其新生而無根抵者大有受恐之象雖棉業股票因獲利甚豐稍有預備金價値益見漲高而其他各業則頗有跌落之去染料化學品五金造船棉紗尤爲特出然吾人居中國者於日本突飛之進步雖頗爲憂慮然尙有他項事業未經發達在英商方面正可急起直追也

◎鴉片轉運公司之外訊

上海泰晤士報云據聞近有華人數人在法租界開設鴉片轉運公司每月從青島大連香港運入大批鴉片本埠當局接信後已派包探前往查緝云

◎遠東運動會之華員起程

大陸報云五月二號下午上海南北和會總代表朱唐二君在哈同花園邀請遠東中國運動會之選手茶會四號乘哥倫比亞號赴小呂宋之選手六十人教員六人遠東辦事人員均屆時在花園會集場中由唐君女公子二人及朱君女公子三小姐招待四號乘輪出發諸人其醫生改由美國人梅克拉根充任云

◎殖邊滬行之兌現消息

英文滬報云近聞北京殖邊銀行股東議定辦法補助上海分行擬發內國債券四百萬元籌欵二百萬使上海分行可於年底兌現云

◎法公董局議滅界內蚊蟲

大陸報云法租界公董局近日聚議決定滅除界內蚊蟲並望居民協力辦理勿使蚊蟲滋生衛生處工務局現正預備中法英三國文字之通告詳言滅蚊之法所有界內小浜淺水之處均由法衛生員查視澆加火油空地主人則令將積水處塡沒法界七八年來對於滅蚊一舉極爲致力惟因居民與擁產之家未肯合力助辦故未見大效云

◎工部局開放游泳場

三日上海日日新聞載工部局公報云北四川路尾新公園附近之游泳場自本月十五日起午前六時至午後八時許人使用禮拜日以外午前九時至午後一時三十分並許婦女小兒入場入場券爲一角云

◎救火隊近設急救傷科

上海泰晤士報云英租界河南路救火隊近日新設急救傷科之機器一具

◎江寬案有將結束說

上海泰晤士報云據北京報界消息江寬撞沈案現已作爲結束其判辭不日可以宣布云

◎汽車貿易之調查

字林報云本報昨接官場消息英國政府近與倫敦馬達業公會合派專門名家一人至東方各處調查汽車及其他同類之貿易以備擴充英國在海外之馬達貿易與其向來考察海外貿易所派名家名哥達德現已行抵錫蘭哥君悉且爲工程專家著有關於海外通商之書籍多種哥君擬自錫蘭前赴新加坡巴打維亞雪架新金山澳洲各處橫濱上海仰貢加爾加打孟買如調查有效尙擬再赴他處其最注意之點爲各處汽車式樣燃料來原道路廣狹海關稅法律上之制限進出口商家之組織競爭方法與交通之利便云

◎滬烟電報中阻

字林西報云據本埠大北電報公司宣稱上海與烟台之電線中阻中國電報局連接北方之電線亦於中途被斷故現與烟台威海衛及烟台以北各處不能通電惟經由長崎海參崴而至伊爾庫資者不在此例文匯報云本埠太平洋商務電報公司接電云自五月二號子夜起各電局仍由私家管理政府不再過問

◎美紅會創辦演說競爭

大陸報云本埠美國紅會近爲鼓勵中國男女小學生對於紅會之興致起見創辦四分之演說競爭先在各學校中自行競爭演說得勝者再於六月一號晚間在青年會比較獲勝者三名贈以絲繡旗幟以示獎勵演說者年齡不得過中國法三十歲演說題目以紅會歷史或紅會事業爲主臨時不得亂看自備筆記初選之時聽衆與旁聽者至少當有二十人每人時間以四分鐘爲率聽斷者注意學生演說辭令各五十分選出得勝者何人可向青年會童子部童里門君通知惟必舉行於五月二十一號以前所有報告由童君於二十三號齊集各學校學生自行競爭之時至少須有三班參列用上海話或官音均無不可云

◎中美商行聯絡之機會

上海總商會昨日接准美國紐約華昌貿易公司總理李國欽函云敬啓者前寄一緘曾將敝公司添辦出入口貨並派機器工程師來華各節奉達近日貴國各商戶紛紛來此問買中國貨物甚多敝處亟欲與內地各商行聯絡設法將國貨運美分銷用特函達貴會所有後開各業行號如貴會覺爲可靠而又通曉外洋貿易者敬請代將此意轉聞併將各號迅將通信地址書告敝處另寄樣貨來美從旁批明價目至將來應如何由敝處經理代銷及匯寄欵項之處亦盼各行號先期詳細書告以便敝會接緘之後酌量照辦臨穎無任屏營待命之至專布恭叩台安貨名(一)油類桐油豆油菜油茶油芝蔴油苧蔴油藍油草蔴子油桂油橄欖油(二)生絲(三)綢緞

◎浦東創建大紗廠之進行

浦東大紗廠經發起人曹伯符在南市縣商會迭次開會邀集滬上各紳商籌議認股及將認定股數分別籌備並在浦東適中之地點購買地畝以備創建廠基各情歷記前報茲聞該廠地址業已勘定在洋涇港口其廠基共需地三十六畝刻已成交所有機器等件均在外洋定造聞不久即須動工興造其股欵亦已籌集六十餘萬已逾半數現曹君擬積極進行於昨晚乘滬寗車北上與北京方面各股東晤商以便籌足股銀將股欵先行匯滬存儲某銀行並赴農商部呈請註冊

◎處置沒收德奧船隻辦法

海軍部所擬擴充海軍計畫書曾登昨報茲再將其計畫中之處置沒收德奧船隻辦法錄左(一)德奧各船改爲海軍運輸平時專事航業設局招商合辦所有沒收船隻估價作爲官股另再招集商股充之(二)應招商股若干俟批准立案後由海軍部會同農商交通兩部詳擬章程呈請核定並登報招股以期普及(三)章程均按照公司條例所規定組織之完全成爲商業機關歸商律保護(四)該局局長由海軍部遴員呈請大總統簡派以專責成(五)所有船上人員均以海軍部退休或後備人員充之以謀自操海上航權並立保護商業(六)國家應設保險公司專保海上危險以免利權外溢(七)該局固由海軍部主管而航業有與農商交通兩部關係者應由海軍部分咨該兩部會商辦理(八)所有盈餘年終由海軍部派員稽核呈報政府(九)該局管業盈餘凡官股所得者均充爲海軍補助費(十)詳細辦法候批准後隨時籌擬呈請核示

◎英廨徵收民刑訟費辦法

公共會審公廨檢察處昨日發出徵收民刑各案訟費牌示一道文云照得本廨於本年一月一號改收各項堂費辦法業將改訂各條在公廨門口及收支處懸示所有各項繳納欵項均由檢察處發給正式收條爲據倘有人於定例外另索費項該當事人應報告檢察處轉呈公堂核辦並聞律師之掮客經理以及介紹人等每有唆使訴訟與律師直接不得經過掮客人等以免受愚而杜弊端此佈　計開民事案繳納訟費　一備案費洋二元五角　二破產按照產業實數收費百分之三　三請求禁論計掛號費洋十五元並堂費洋十五元(如係長久禁止)　四股單道契等件請求過戶計掛號費洋十五元並堂費洋十五元(如有反抗者)　五請求執管遺產論單或函

上海四馬路
美大綢緞紗羅洋貨公司
廉價贈彩
色華絲葛每尺六角八〇　藏青四貝寶紗每尺四角〇　色繡被面每條四元三
狹幅絲葛每尺三角三〇　洋花杭寶紗每尺五角六〇　元絲葛每條五元八
色銀機緞每尺五角九〇　各色杭直紗每尺四角四〇　新花套裙每條五元八
頭號花緞每尺六角八〇　各色芝麻紗每尺六角八〇　色花緞每頂五元九
色文明綢每尺二角二〇　稿耐景被面每條六元二〇　白花綯每頂三元六
發行新式禮券　取貨可兌現洋　現銀收　買細毛皮衣　乙3777

德醫曹志民送診一月
曾在志民畢業於同濟醫學校復在醫院實習內外科婦人小兒科眼科耳鼻喉科最新療法打針割症宅無痛苦尙爲醫界之秘傳獨得者也悉治各病應診所在上海三馬路中和里西華洋大藥房一號
門診上午十點至下午三點出診下午三點至六點　乙3806

曹滄洲徵君高弟程少甫先生
醫室北京路慶德里五百六十一號曹宅內照常應診電話中央五九四程醫室號房特啓　3776乙

懷德堂　王雨香大醫士
治　小便腫爛　便毒橫痃　白濁血淋　聖藥
僕年幼時患小便腫爛重症兩傍橫痃魚口亦潰爛不堪中西醫生診治屢醫無效危險之極◉幸到六馬路中市朝陽萬年茶樓西首第四家懷德堂王雨香先生醫治內服該堂收口五金丹每盒一元未及十日各症愈至今念年來從未復發生毒眞上海第一名醫也◉今小兒年幼受友之愚亦患毒症至便後血淋十分刺痛黃濁白濁不止左傍又起一橫痃寒熱大作余即同小兒求雨香老先生醫治先生給淋濁丸每服三點鐘後其血淋立止其痛即除接服該醫丸其症即霍然痊愈也
魚口內消丸一元　加料珠黃掃毒丸每料四元外搽散二元　珠珀立止白濁丸一元　橫痃大盒一元　王雨香老先生治愈男婦兒險毒症活人無算名滿申江◉比市上濫貼招紙亂登日報毫無實數之庸醫不可同日而語也◉患症諸君欲往治之方知余言不謬也後學駱仁記杭莊程叙和誌謝　2364

中和醫院
敝院外洋梅毒新法六零六 法日各貨多備 每針收藥本洋十元 特約大宗梅毒根治 格外克己 熱電機專治 [illegible]

華豐墾植公司發息廣告
本公司 [illegible] 息單 [illegible]

五香茶腿之特色 功效 特色 功效
對於有功於人之動物購食者甚鮮大都購食豬肉況此項茶腿在臘天經有全治記腿行 各大埠商號均有代售 大盒小洋一角六分小盒大洋一角
臨經銷微生物殺淨
五香茶腿本號專選本莊 [illegible]

件計掛號費洋十五元並堂費洋十五元(如有反抗者) 六田土或營業爭執計掛號費洋十五元並堂費十五元(無論有無錢財關係) 七家務計掛號費洋十五元並堂費洋十五元(無論有無財關係) 八請求離婚計掛號費洋二十五元並繳納堂費洋二十五元(要求離婚賠費者按數加收百分之一五按期領費者以十年計收百分之一五) 九請求夫妻分居或夫妻復合計掛號費洋十五元並堂費洋十五元(要求贍養者按十年計算加收百分之一五) 十請追房租計掛號費洋一元 十一請求拍賣論單計掛號費洋一元 十二請求押逐(即押遷)計掛號費洋一元 十三請求見證傳單掛號費洋一元 十四凡各當事人無力繳費候公堂核奪 十五(刑事)請求傳單繳納訟費三元 十六請求提票繳費洋十元(雜項繳費)抄錄案件(西文每紙)繳費五角(華文每百字)繳費二角五分(抄華洋堂論以及論單堂判)繳納洋一元(每案各造將於本案判決之十二個月內請求抄錄堂論或堂判一份)(查閱案卷)繳納費洋五角(公堂或檢察處致內地本地各機關函)繳納費洋一元

◉毒斃幼孩案尚未訊結

桂墅里商人經仲濤偕弟婦經盛氏控乳傭劉陸氏毒斃伊三個月幼姪女菊寶一案曾奉地方檢廳預審明確起訴審廳迭次公開辯論未結而承審官對於此案異常慎重因此不厭求詳一再鞫訊未得該被告確切供詞致未宣判昨日下午又奉該廳端木刑庭長會同熊檢察官特開第五庭命提劉陸氏至案詰問爾今日當可實供本廳當格外輕辦該氏答稱並無謀害小孩之事又問前庭曾經着爾在押所中捫心自思當庭自說與爾有益無損設或一味否認本廳亦當定爾之罪現在證據完全案無遁飾本案早可判決因念爾女流無知是以一再研訊今日庭上還是實供的好該氏答稱至經家爲乳傭祗有十七天與主人及小孩並無仇恨安有謀害之事求察問官一再開導該氏始終否認官判還押候再訊核

◉關於搜挖蝻蝗之令文

上海縣知事公署令各市鄉經董農會文云案奉江蘇實業廳第一五五號訓令內開案奉省長公署第九六九號訓令內開查本省數年以來歷受蝻災迭經搜捕迄未淨盡雖生生不已本諸自然而思患預防實在人爲蓋自蝻子孵化爲蝗時期甚久苟能順其孵化之序實施除滅之方倘進行不稍鬆懈不絕於子即絕於蝻遺孽雖多必歸殲滅何至飛蝗遍野爲害農田現在節屆驚蟄天氣回和蝗蟲遺子又將萌化仰實業廳督同各縣知事於去年飛蝗停落處以及荒灘蕩地嚴密搜挖如得蝻子隨時焚除以期防患未然保全民食並頒辦法六條表式一紙仰即遵照此令等因奉此合亟令行各該知事仰即督令董保勸告衆佃各就上年曾經發現蝗蝻處所及荒灘蕩地實行搜挖隨處焚除遵照奉頒表式塡復查照事關滅除蝻孽保衛農田各該知事責有攸歸切勿視等具文是爲至要除分行外此令表式一紙隨發等因奉此合行將前項表式令發該經董農會仰即查明該市鄉今年有無挖見蝻子於五日內塡報以憑轉呈毋延此令

◉川江郵件損失之所聞

旅滬商幫協會前以四川商幫德義祥莊函稱由南京分莊兩次交大功坊郵局發寄郵包共十二件先後接該局郵務長等函告前項包裹在皇陵廟地方因郵船沉沒均已遺失等情一案當經商幫協會函請北京南京重慶各郵局嚴行倣查損失情形是否屬實去後茲悉該協會前接北京交通部郵政總局及南京上海郵務管理局復函各情已誌前報近又接到江蘇郵務管理局復函以德義祥所寄包裹在黃陵廟沉沒一案當經咨請湖北郵務局切實調查即經函復在案茲准湖北郵務長復稱前經萬縣一等郵局長遴派專員前往失事處所嚴密調查業經查明所失郵件三袋係因郵船失事沉沒復經該局長將船夫等送交地方官廳從嚴審訊對於已沉郵件三袋行無私行打撈匿不稟報情事當經地方官廳訊明該郵件三袋確係沉沒無蹤等語該協會接到復函後當即據情轉達德義祥莊知照矣

◉英輪中之華工消息

上海泰晤士報云英商英印輪船公司之紐拉利亞號已從馬賽到滬船上載有英軍醫生隊人員百五十名前至青島時先卸華工五百三十二名此項華工均係患病者有心疾受傷肺癆等各種之不同該船現爲英國海軍部指作運輸之用船上亦有俄國軍官三十五人以前係在俄國充作戰俘者今擬前往海參崴投入高爾却將軍部下該船返英時亦擬附載乘客擴本埠經理大英公司消息一等艙爲數不多每客需金洋八十鎊其餘概作二等船金六十鎊共可容六百四十人出發之先須大行裝修云　大陸報云花旗郵船公司之哥倫比亞號於五月三號晨抵滬載有雜貨一千五百噸郵件若干

◉海關因賽馬停止辦公

上海總商會昨奉江海關監督公署公函云逕啓者四月三十日接稅務司來函本年五月五六七三日爲廣滬西人春季賽馬之期本關循例於此三日內均自早九點鐘閉關十二點鐘封關停辦公事除傳知華洋各商人等一體知悉外請轉知前來相應函達貴總商會請煩分致各商知照爲荷

◉大風之損失續聞

前晚狂風浦江船隻損失頗夥南市泰潤豆行僱裝薛茂春船豆餅六百斤運往浙省袁化交卸行至松江泖來廟停泊不意陡被狂風走錨斷纜波浪滔天船主薛茂春呼救無門遂遭傾覆二舟子亦罹此厄屍身迄未撈獲該貨曾向益興公司保有平安險現已由公司派人調查矣大陸報云五月二號上午四時鐘時上海忽發狂風自北面吹來市上房屋門窗河面船隻無不爲其震盪美國兵艦布魯克林號斷錨後爲風吹入下流在泥灘擱淺尚有二兵艦爲風吹斷鐵錨各飄流數百尺所幸各船未遭損失旋即仍行繫住江面未有聞喪失人口之事惟風雨表之上落度相去懸殊大風直至晚間始息

◉大來洋行購入之房地

文匯報云廣東路黃浦灘口合衆房屋與隆茂間之房地已由大來洋行購入並聞貝爾福房屋之基地亦已售出

◉星期六銀行查倉單

本埠中外各銀行暨南北各莊至昨日(星期六)止存庫之銀洋大條等總數計現銀共存二千八百五十四萬兩現洋共存二千三百七十八萬元大條共存十三條(每條一千兩)茲將各銀行之概數分列於后　麥加利銀行銀二百十三萬兩洋九十二萬元　匯豐銀行銀九百四十一萬兩洋二百七十五萬元大條十三條　道勝銀行銀二百五十二萬兩洋五十六萬元　正金銀行銀二百八十二萬兩洋一百四十三萬元　通商銀行銀三十萬兩洋五十萬元　東方銀行銀一百六十七萬兩洋七十三萬元　花旗銀行銀一百六十七萬兩洋一百十七萬元　華比銀行銀六十二萬兩洋二十二萬元　和囒銀行銀十八萬兩洋九十三萬元　中國銀行銀一百二十二萬兩洋五百十二萬元　交通銀行銀六十四萬兩洋二百十四萬元　台灣銀行銀一百零五萬兩洋六十萬元　有利銀行銀三十六萬兩洋二十二萬元　住友銀行銀三十萬兩洋八萬元　中法銀行銀九十三萬兩洋四十六萬元　三井銀行銀三十四萬兩洋十三萬元　三菱銀行銀三十一萬兩洋二十二萬元　朝鮮銀行銀二十萬兩洋十一萬元　友華銀行銀十七萬兩洋三十七萬元　菲律濱銀行銀二十萬兩洋十二萬元　南北各莊銀約一百五十萬兩洋約五百萬元

◉一星期之金融狀況

自二十八日至本月三日止此六日中各銀行進出口洋等尚屬平穩外洋大條銀未有運申者輸出者亦少祗有蒙自來洋五萬元中交兩行由南京來洋共計三十二萬元又裝去銀共三十三萬兩又蘇州來洋五萬元裝杭州洋十萬元各莊內地等處稍有出入南京造幣廠業已開鑄因現正値繭汛需用甚繁故也今將每日來往之概數錄后　二十九日中國銀行裝南京現銀三萬兩又來洋四萬元交通亦來洋四萬元又蘇州來洋五萬元又裝南京銀三萬兩三十日又裝去銀三萬兩又來洋四萬元中國銀行亦來洋四萬元又裝去銀三萬兩本月一號又裝去銀三萬兩又來洋四萬元交通亦來洋四萬元又裝去銀三萬兩二日又裝銀三萬兩又裝杭州洋十萬元中國銀行裝南京銀三萬兩又來洋四萬元三日又來洋四萬元又裝去銀三萬兩交通亦裝去銀六萬兩東方銀行由蒙自運來洋五萬元並查至昨日(星期六)止各銀行存庫之銀洋較上星期六調查時外國銀行現銀共多存五十九萬兩洋共少存十九萬元大條無進出中交等行現銀共少存十四萬兩洋少九十四萬元(華商不入外國銀行者所存之數概不在內)南北各莊存底現銀平定銀元多在三百餘萬元因現値繭汛上市用度較多各商商均將存以備收繭之用此係常年慣例也　大條銀近此二星期中或長或縮不過零六二五之上落自二十八號爲四十八辨士七五次日長零六二五三十日又小零六二五本月一號又小零六二五又來電復長一八七五二日又縮零六二五計四十八辨士八一二五昨天未有電報　先令自上星期共長一辨士至二十八九兩日連長一辨士計五先令本月一日改縮半辨士二日又改長半辨士三日又長半辨士爲五先令半辨士總計星期一(二十八日)至昨日止共長一辨士半探其致長原由皆因近來吾國出口之絲繭頗爲活潑而洋商應解出大宗絲款故需銀甚殷也　東匯以鎊價漲落爲標準自四錢四分三七五至昨日已跌至四錢三分三七五共減去一分　標金市況尚平行情頗跌實因先令放長之故以四月份於三十日已結束價爲二百十三兩六錢五月份在二十八日最大價有二百十五兩四錢次日最小價到過二百十二兩三錢一日又回上最大價爲二百十五兩五錢收盤價復小計二百十二兩九錢二日收盤價尤軟計二百十兩零七錢昨日最小價爲二百零八兩四錢至收盤回至二百十兩零二錢惟較二十八日每條尚跌去銀三兩七錢赤金價無甚大漲落銷路亦尚平定至昨日價爲二百六十九兩五錢拾赤爲二百七十一兩均跌去銀一兩有零　銀拆仍似平定華商用度不甚擁擠故此數日間常在六七分昨爲六分　洋厘逐步提升昨天英洋漲至七錢三分四厘龍洋計三分三厘七五云

◉國恥紀念日之運動預誌

浦東楊家渡縣立第二高等小學校及附設之洋涇市立第三國民學校定本月九日國恥紀念日舉行聯合運動會以誌國恥而勵尚武精神並於是日舉行第五團童子軍之閱兵式又楊家鎭之新興國民學校茲定於國恥紀念日(即九日)舉行小運動會藉以提倡體育並資鼓勵

◉禹誠意控案註銷

元康祥五金號股東錢經理徐永春倒欠鴻裕兆豐等各戶往來銀款人即逃遁各債權人具控法公堂後祗傳到司帳傅子增判着貝明忠爲理帳員將帳清理在案後有禹誠意投控被徐永春借去銀一千六百兩除收外尚少欠銀若干兩請追等情鴻裕等聲稱理帳員查察帳上有收禹誠意銀一千六百兩字樣此銀實係禹所出股本禹應負股東責任判候復訊再核昨日禹由代表律師聲稱禹今被鴻裕强指爲股東以致久候在申請追損失洋一千元並請追還徐永春欠銀若干兩鴻裕由延律師聲稱禹是否係振康祥股東有理帳員可以證明禹之代表律師請追損失試問向何人追取請察中西讞員會判所稱禹誠意係振康祥股東證據不足應即註銷禹反控徐永春欠銀及損失一節亦難照准此判

◉張國春判准保釋

清江人張國春前因犯案會經由廨提案訊明押辦期滿逐出租界近又復來租界潛居虹口西華德路一千四百零二號門牌屋內與匪爲伍有隨黨戳傷一千一百零四號華捕腿部情事經該捕訴由該管捕房捕頭派探陳金揚往查得確有打架傷人之事遂將張國春拘解公堂訊判押候查明再核在案昨晨由捕傳同一千一百零四號華捕現在醫院醫治云云即據被告張國春所延之代表律師上堂譯稱捕房所控各節並無確實證據即包探所稟之詞亦係聽人所言並非自己目覩被告非但在租界中開設茶館且在東方紗廠充當工頭並非無業流氓敝律師曾函致該廠詢問今有同信及各商號情願擔保被告之公禀呈請察核譯畢即將函禀等件呈案復稱此事之發生原因實因一千一百零四號華捕之妻某氏與三百五十二號華捕有染被該捕所知嘟恨於心行將大起衝突被告張國春與兩方面均皆相識聞悉其事意欲從中調停致遭嫌疑應請堂上將案註銷云云經張讞員覈核供與日副領事林出君會商之下判張准交三百元人洋並保開釋如果一年內再犯刑事除罰該保人洋三百元充公外並將被告提案併究

廣嗣金丹
本廬續製廣嗣金丹自發行以來久已膾炙人口同聲譽美凡五勞七傷諸虛百損以及先天不足後天失調腎虧精衰等症服之壯元陽煖丹田益精神增飲食滋潤皮膚强健筋骨雖齒豁頭童亦可反老還少伯道無乏嗣之憂華封有多男之慶百試百驗功難盡述單料每盒二元雙料又名丈夫再造天每盒五元試服一元
上海盆湯弄寗波路口崔氏瓣香廬總發行所啓
分設長沙糧道街　福建總督口　北京觀音寺街青雲閣　天津東北城角　南京下關大馬路　杭州陳列所　奉天　樓下金銀庫胡同口　安慶軍署西　無錫江陰巷內
Z3957

◉西新橋街前晨火警

法租界西新橋街大慶館飯店於前晨五點餘時不戒於火當爲巡捕瞥見報告救火會立驅皮帶車前往救熄共焚去門面十餘間後由捕頭派探顧三寶前往將該店主等七人一併帶入捕房聽候查明起火情形再核

◉女孩在南市迷路

江北女孩湯春春年僅七齡於前晚夜半時在南市王家碼頭附近迷路由崗警查見帶至一區一分駐所詰之該孩父母姓氏及住居何處均含糊應對無從訪問遂由王署員飭函送新普育堂留養以待家屬認領並即詳請淞滬警察廳長請即通傳所屬一體牌示召領

◉途窮投浦之遇救

清江人徐連三因貧不聊生於前晚至法租界黃浦灘碼頭上投浦圖盡爲巡捕查見救起帶入捕房昨送法廨請訊詰據徐供於上年來申找尋朋友無着川資告乏難以回籍無奈投浦圖盡中西官得供惻然憫之判給洋八元並船票一紙遣送回籍

◉鴇婦歸家被拘

浙江路新淸和一百十四號門牌妓女飛雲閣妓院房間內之鴇婦阿寶因容留十五歲幼女王阿鳳在院學習彈唱被老閘捕房包探顧阿根將王女拘解公堂訊明判阿鳳發濟良所候飭提該鴇母到案訊辦各情已誌本報嗣阿寶被蔡某騙去運動不到公堂之費洋一百五十元該鴇信以爲眞前日歸英租界厦門路一百十號門牌家中被顧探查見拘入捕房昨晨解送公堂即據中西包探上堂稟明前情要求改期歸美領陪審云云被告阿寶延律師到堂聲請交保候訊等語經兪讞員與孫襄讞得供商諸英副領事判被告交二百元人洋並保候下禮拜二歸美領堂期解訊

◉上海縣公署批示

滬寗蘇三幫肉業錢升階等爲投票公同選舉衆情允洽仍圖陰謀破壞環球迅予核准由認繳居宰稅之案前據肉業代表方鼎篇等呈請由商會召集三幫公舉經理業已函致縣商會召集妥議此代表之呈請係三幫公舉經理來呈公舉代表實屬誤會應由縣商會議定函復核辦　源大豬行王可誠爲願甘擔保附呈保結請求鑒核由　認稅之事由商會妥議解決保結等項應由商會議定送縣着知照結一紙發還

來件

本埠中國紅十字會沈副會長昨致臨時常議會函云敬啟者紅十字會發起於前清甲辰日俄之戰敦和當以政府派艦救濟華民出險見拒於交戰之兩方旋由本埠士紳邀同敦和商准駐滬中立國各領事設立萬國紅十字會於上海辦理引渡救濟事宜蓋中國之有紅會名稱始於此時而敦和任事於紅會亦始於此時屈指已十有六年矣日俄戰事告終社會鑒於紅會恤兵救災頗具成績敦和益自奮勵及時閒暇乃有醫院及醫學堂之建設未幾而皖北告災與華洋義振會分任振事喘息甫定辛亥事起紅會從事救恤爰被舉爲中國紅十字會理事總長南北統一本會舉行會員大會訂定章程組織常議會當經公舉大總統副總統爲名譽總裁呂海寰爲會長而敦和忝附諸君子之後被舉爲副會長並委任辦理總會辦事處一切事務自顧非材易克常此重任惟天職所在幷荷同人殷殷推轂亦即不敢稍自告勞計任事以來適承大淸紅十字會用欵告罄之後赤手撑撑竭蹶從事而自辛亥以迄今茲時而兵禍時而天災無歲無災有災必振僅恃少數同人空名號召七年以來集欵至二百數十萬元辦理災恤均有査帳常事歷次報告及各屆徵信錄刋佈在案其間以青島救護政府雖曾撥欵三萬元而本年救濟德奧華僑本會墊匯二萬元是本會始終受協政府之欵不過一萬元而成績亦卓然可觀全國分會成立一百四十餘處凡歷年慘遭兵燹各地救傷瘞亡胥惟本會是賴然以敦和樗櫟庸才久任重寄心力亦因此交瘁矣兩年以來無日不以諉卸仔肩爲念願同人等以會長爲大會間接所選出即使辭職應向會員大會提出前者提議於本年五月間舉行會員大會嗣以各項手續如徵集各分會報告編訂冊籍籌備不及復交由常議會議決改期於十月間舉行讓賢有待蹉跎無從焦慮百端懸盼尤亟今幸政府察諒衰庸明令開去職務並派蔡君廷幹充任副會長自此衰朽餘年得安鳩拙相應即請貴常議會准其即日解職遂我初服幸何如之此陳台鑒

▲誌謝　承中華書局贈中華英文週報第五期一冊謹謝　江蘇水利協會贈雜誌一冊謹謝　羣益書社贈新青年第六卷第三號一冊謹謝

新評三

◉反對恢復中行則例　(記者)

中國銀行自改更舊則例。按照商律辦理。總裁進退。不隨政府爲轉移。又停止爲政府墊欵。於是該行始有來蘇之象。去年遂獲贏餘。其成敗利鈍之數。亦大略可觀矣。吾得一言以斷之曰。中國銀行離政府獨立則生。受政府牽制則死。此其影響。又豈獨牲犧商股已哉。安福派之欲復中行則例。其不爲中行計。固不待言。且亦非爲政府計也。蓋無非爲一己之津貼計耳(見昨日本報第二張要聞)以個人有限之津貼。而不惜破壞國家銀行。貽害大多數商民。若輩良心久亡。誠不足責。惟此等喪心病狂之謬說。雖愚者亦知其非。苟在日月清明之世。當無敢出諸口者。今乃於代表民意之神聖機關。公然提議。公然通過。置人言於不恤。吾不能不爲吾國之是非廉恥悲耳。各地商民之羣言反對。非一處矣。今中行旅滬股東。復起而繼之。意政府於此。不能不顧瞻民意。而恢復則例之議。或不至成爲事實乎。羣蛙亂鳴。勢固不能敵正當之輿論。然亦視商民之有無毅力耳。吾獨慨夫今之罔利蔑義。而爲無是非無廉恥之言動。如此類者。常不絕於聞見。即令正義獲伸。奸回計阻。而喘息不定之人民。其皇皇於驚濤駭浪之中。而受無形之損失者。固已不可勝計矣。

公布欄　第一千八百五十號

上海地方審判廳　(全文在本廳揭示場公布)

◉公示送達

▲一件朱袞卿與謝清蓮等因貨物糾葛不服吳縣知事公署第一審判決控訴一案(主文)本件上訴狀撤銷本案訟費歸控訴人負擔

世界開明凡事非有確鑿之證佐則不能徵實況藥品入口關乎人體生命更宜如何愼重以求不負製藥治病之本旨本藥房人造自來血迭經中外官廳化驗註冊久爲法律保證之良好製品風行全球歷有年所功能補虛却病添精益髓求之近世補血藥　允推第一茲錄功效於下

血枯面黃者　服此紅潤
血氣衰弱者　服此强壯
血液淡薄者　服此濃厚
血衰心悸者　服此安寗
血虧多病者　服此康健
血虛肌瘦者　服此肥胖
血不養心者　服此神爽
血不循經者　服此和順

價目每大瓶售洋二元每小瓶售洋一元二角　詳細功效及服法備載仿單細閱便知

本藥房運售各國名廠藥材醫用各科器械藥品紗布繃帶藥棉花照相材料干片白金紙化裝香品以及春夏應用之臭藥水樟腦丸防疫藥品消毒器械殺蟲藥粉幷自製各種花露水新鮮牛痘苗一應齊備他若止咳化痰之助肺呼吸香膠淸血解毒之海波藥健腦固精之樹皮丸化食消毒之良丹調經種子之女界寶各具專門效用療治各科病症均著奇驗零躉批發一律歡迎幷印送衛生指南一書詳載各藥功用服法各界函索請附郵票三分立即寄奉至祈　公鑒爲幸

總發行所上海五洲大藥房謹啓
各省五洲分號及經售各藥房均有發兌
甲1233

大舞臺四月初五日

即禮拜日 全班合演拿手好戲

價目注意：包廂四角　官廳三角　二等二角　三層一角

陳嘉璘　田桂枝　趙竹卿　劉慧琴　姚俊卿　趙如泉　毛韻珂　白玉崑　應寶蓮　張桂芬　佳棡　于振廷　陳月樓　殷春虎

全部楊家將

大舞臺四月初五夜

特煩超等藝員演准情俠新戲

價目注意：特別包廂七角　特別官廳五角　二等二角　正廳三角　三層三角　統位二角

應月樵　佳春　殷春虎　佳棡　王祥雲　于振廷　劉慧琴　姚俊卿　白玉崑　毛韻珂　趙如泉　應寶蓮　張桂芬　趙竹卿　陳月樓　陳嘉璘　田桂枝

搶張任山鳳　十本宏碧緣

亦舞臺四月初五日戲

（三馬路大新街）特別大減價：樓二月角　特別包廂一角　特別官廳一角

馬義蘭　周長鑫　陳燕奎　李琴仙　鄒劍魂　王青雲　周月來　樊春樓　樊春山　劉天紅　沈韻秋　李春棠　張月亭　馮子和　王佩蘭　周五寶　張振羽

索稅　魚關　查頭　仙雲　拿高（破仙）登（人擔）　行（路訓）子　本本菴堂相會

亦舞臺四月初五夜戲

（三馬路大新街）特別大減價：樓三月角　特別包廂二角　特別官廳二角　頭等正廳一角

鄒劍魂　張菊奎　樊春山　樊春樓　雲中鳳　張月亭　李琴仙　馮子和　周五寶　劉天紅　周五寶　張月亭　鄒劍魂　馮子和　王佩蘭　沈韻秋　李春棠

（金殿裝瘋）金錢（滿台飛叉）豹　徐（策跑）城　貴妃醉酒　馬（前潑）水　全本陳圓圓

天蟾舞臺四月初五禮拜日日戲名角一齊登台

價目注意：花樓四角　包廂官廳特別等一律三角　頭等正廳二角　三層統售一角

費應奎　董俊峰　王月舫　李永利　諸雲仙　沙香玉　張德俊　林樹森　劉玉琴　楊瑞亭　小達子　唐韻笙　李桂芳　劉玉琴　趙君玉　林樹森　何金壽

太平上計　飛叉陣　紫霞宮鐵公雞　拾玉鐲　桃華車　特別十八　改良扯刁劉氏

天蟾舞臺初五夜戲價目注意

花樓八角　官廳特等八角　特別包廂官廳一律七角　頭等正廳三角　三層一角

本台遵照新章提早開鑼務請諸君早臨為幸　電話中央三七〇二

王益芳　李永利　王月舫　唐韻笙　李永利　張俊德　諸雲仙　趙君玉　小桂元　李永利　沙香玉　劉玉琴　趙君玉　小達子　楊瑞亭　林樹森　李桂芳　何金壽　霍春祥

忠孝全　虹霓關　收關勝　轅門斬子　大白水灘　紅線盜盒　樓夢　萬　情節離奇　無窮奧妙　頭本　二本　事　新製特別機關佈景　足

法界共舞台男女合演三月初五日戲大減價

日價目　月樓三角　特別包廂二角　官廳二角　特別正廳半角　頭等正廳一角　二等正廳一伯　三層一角　電話七六二千百十五

李秀山　葛玉庭　夏如雲　小花樓　苗鳳林　孟鴻翠　李印亭　小寶義　謝水福　詹潤泉　筱桂紅　朱榮奎　筱月紅　筱金鈴　露蘭春　筱香紅

伐吳東　御果園　泗洲城　三九更天　本鐵公雞　紳商打花　烟演鼓　各界全本　來函新　特煩殺　著名子　好戲報

法界公和共舞臺男女合演四月初五夜戲

夜戲價目　月樓六角　特包五角　官廳五角　官座四角　特廳三角　頭廳二角　二廳半角　三層廂二角　電話七六二千百十五

李秀山　周俊民　小花樓　孫香林　詹潤泉　小（金鋼）鑽　筱月紅　謝水福　筱桂紅　木子君　露蘭春　李印亭　筱金鈴　小金培　筱寶　小義　蔡紫紅　朱榮奎　馬春甫

鴻鸞禧　徐母罵曹　伐子都　謝君　水福　編排　此劇　維妙　十本　維肖　別家　雖有　效演　此劇　宏碧　者其　中有　數大　端實　難能　步其　後塵　可稱　獨一　無二　緣

新舞臺四月初五日戲價目注意

二等　五分　頭等一角　特廳二角　特廂三角

鍾鳳林　潘桂芳　邱沁如　劉漢臣　陳筱穆　曹甫臣　李祥麟　張德倪　楊祿金　查善利　潘天華　邱海影　周沁秋　夏鳳如　月文珊　潘月樵　歐陽倩　夏月潤　趙文連　汪優遊　許奎官　夏月華

（女擒）寇　（救孤）搜孤　大興梁山　准演拿手好戲　全本四進士

新舞臺四月初五夜戲價目

注意：二等角半　頭等三角　特廳五角　特廂六角　逢禮拜六日准演三戲

劉漢森　陳筱穆　曹甫臣　潘海秋　夏月潤　潘月陽　歐予倩　月樵　周鳳文　潘桂芳　劉漢臣　邱治　趙雲文　夏月連　夏月潤　潘月珊　周月樵　張鳳文　汪德祿　優遊

鴛鴦樓　斬袍　全本南北和　新排十一本濟公活佛

丹桂第一臺四月初五日戲大減價

花樓四角　特別廳四角官　特別廂三角包　頭等廳二角正　上層廳一角包　二等廳一角正　三層廳一座客

張全吉　張月樓　王蘭雙　芳　薛銀鳳　麟　馮志奎　陳永　羅筱寶　增長勝　李慶棠　李少棠　元元日　麒麟童　賈璧雲　王雲　王靈珠　金元　薛銀麟　王蘭芳　宋志普

火燒（曹操）　界牌關　失街亭　空城計　斬馬謖　白　特煩　周君新排　連台文武　蛇　兼全　特別彩景　愛情　好戲　傳

丹桂第一臺四月初五夜戲大減價

花樓八角　官廳七角　特包五角　頭廳四角　二等二角　三等一角

周蕙卿　吳桂芬　元元日　薛銀麟　李桐來　王靈珠　苗勝春　薛元麟　元銀日　李少棠　李慶棠　金元　王璧雲　賈麟童　麒筱寶　羅　陳嘉祥　馮志奎　王蘭芳　陳永奎　宋志普

別宮　祭江　鄭　英雄義　三（堂會）審　後部　特烦全班　（藝員續排）　俠　文武兼全　妓　俠妓　艷情　桃　特別　真刀　花　真鎗　好戲　血

新舞臺　初五日　即禮拜日　諸君注意戲

大興梁山　前本四進士後本　搜孤救孤

初五夜准演新排十一本救世好戲

濟公活佛

佛光普照

▲新排十一本濟公活佛○○連演兩夜○○座客皆滿其後來諸君咸不得其門而入殊深抱歉本台對於向隅諸君夜夜連演兩次因以初五初六期普及○○并將演劇中趣旨逃之如下

▲天下大亂○東也搶劫○盜匪充斥○偷盜也是西也百姓○苦不○勝弄得小百姓賊作○者終不勝言我們然而華雲盜之武不得罪果○可稱卓○龍一時○膽力之誤入岐途絕難免做○因其頭有鬼一現○在世界○刀安得一位活佛○菩薩出來○將許多盜賊化一點化

▲後半本活佛捉妖怪○情節異常有趣佛景分○外奇特○○騰空之○掉之去○黑舞之椅忽來忽頭之○旋妖○怨有○無世無顛此○千奇百怪○須演四句戲情節極○長○觀諸君○半鐘之久○愛務請早臨

亦舞臺

初五日特煩文武藝員演戲　准生傑作平扯好雙戲

行路訓子　全本菴堂相會　捉拿高登

初五夜戲特煩文武名角合演生平傑作拿手好戲

全本陳圓圓

金錢豹　馬前潑水　貴妃醉酒　徐策跑城

亦舞臺

新排奇情驚世傑作　新初六戲夜起演

全本美人皮

如今講勢作力的世餓有勢情實力勢力動來美過勢的的力不美了成破人的大挾動若了人國不論沒力的故自窮小為子再多個戲今日不場日的若是自上就多事古不衣那服生活自美偽就上多靠大海那少以其人兒有這許多粉多是偽就上多靠然海那少以受王沒有子的生活人的就靠緣的那戲由就戲兒那繡這了如外許多美的是美也是兒上上美海園少就戲的在了便命兒命戲多美多人那兒為的戲錦灘也作言子那內的了的小是遊呼也美海場王美言子出人的罪這要是前面若入人不錯園也王百諸敵人之美得的一不沒然活呼不台的上場也了門不於得美勸那美生令若不的美人兒眉台人也聽那想靠勸的班活為美不寧丈顯不並不過想安日一那本能人眉請諸丈顯倒不人同即來開活看演位夫美罷了日一班開演看諸君請看

門票勸業場小洋壹角

夜

二層彈子房 競化社新劇 四月初五日 口舌報 風塵俠 復活 三層樓 競化社新劇 四月初五夜 一二三四（珍珠塔） 電光影戲 廿四廿五本 殺女 奇案 傳 岳 四層 程鴻飛 馬瑞生 改良戲曲 吳玉蓀 玉精鋌 六層 望遠鏡

▲初五日戲 蔣福江（御園）劉福山（救主） 俞福元 小放牛 馮福勝 乾山 蔡福泰 高福山（元） 蔣福江 劉福長 倪福堂 王福元 劉福勛 忠孝節義 陳福強 青雲 下書 徐福榮 王福趙 福和 英 挑華 周奎福 ▲初五夜戲 王福天水關 馮福勝 堂書館 陳福強 趙福和 倪福長 蔣福江 沈福年 王福英 趙福和 大劈棺 雙獅圖 大花蝴蝶

●樓下小京班另售座資每位八十文包廂另加購本場門票者請登樓遊戲諸君注意●

花世界開設上海四馬路大新街口便是

價目　門票小洋一角五分　電梯

第四層樓　文明新劇　文社　歐戰片　影戲長片　女子新劇　花社　三合灘簧　州（三班）　錫州社　歡美魔術　華社　常熟灘簧

第五層樓　中外法戲　順應山東大鼓　文山彩戲　彩吾社雙簧　改良曲　藝蓋姚駱　玉奎女子雙簧　吳連生　京調時曲　女校書

本世界常年大洋兩元月票

報時鳴鐘世界花世界開設請鐘鐘　（底邊字樣模糊）

朱西山中西燈彩戲法

余游歷歐美已遊社會府演賓家善吉廿接返迎蒙歡喜慶街口一里二號洽　乙2721

第一戲園

開設在北福新路公北日價 夜戲特別小洋二角 頭等一洋一角 金鄰里東鄰興華園原址

施筱芙蓉　岩逢春　紫煥亭　武金香　大聲歡　小聲龍　自玉梅　王永春　琴素娥　俞百壽　張千芳　沈桂魁　梅占喜　小德奎　樓寶奎

四月初五日　初五夜

三頭本　門二本　街　八　七本美　八本　圖

周珊山改良灘簧

改良新曲　承蒙賓客相邀到府元六親到自堂角　喜慶大唱　請各大英慶里六號二十號馬路二百　十八土角一洋洽

毛湘泉時事蘇灘

原班七親到元外加十四親到堂全新法世界安里　3850　專唱改良新曲　外加法戲亦可

鄭少賡

范少山改良蘇灘

鄧由人京返申遊府過喜相慶請英大馬路至大慶里號

邱京都現戲法榮

中西文武幻術有宴請相會觀四馬路西盛里九號

郎聘卿（八）（津）

三弦雙鼓扯大技喜慶會不四跑觀三十號盛馬路拉定期住堂鈴口廳路里　丙2916

兄弟大藥房米歷司補丸補汁

勵吾國果於諸君悉渡迷津而為強壯之國民惟是年來歐戰頻仍藥價奇昂而本藥房所用藥料俱係貴重補品應積純效速之品非市售之品所能比擬仍廣多所費本藥房濟世為懷不能減少診品以代以賤品奇歐以自欺欺人之事若長此以往何堪設想思維再四只得略加售價以保血本在購者所費甚微而本藥房受益實多

米歷司補汁零售大瓶大洋一元三角小瓶大洋九角　米歷司補丸零售大包一百粒定價大洋一元二角小袋十二粒大洋一角六分批發另有　大瓶每打大洋十三元　小瓶定價大洋九元

上海英租界浙江路中二百六十六號兄弟大藥房

加價再聲明

本藥房秘製補丸補汁自前秋發售以來風行各省有口皆碑凡黑籍界中人服此補丸補汁完全戒斷者不勝枚舉均為寰球第一純正之補品非市售抵貨藥丸所可比擬其來函稱謝郵電紛馳本藥房因各界贊揚益加勉勵迭次擴充以來銷數愈大今因藥價飛漲本藥房成本甚重不得已略加售價總經理翁旭初啓　定於舊歷二月十五日起一例漲價本藥房電話三千四百

明強醫院王培元博士主任

戒烟專門兼診一切疑難雜症並注射各種新藥設在英大馬路西首大慶里斜對門三百六十二號美果店樓上本院帳房啟　本院電話二千一百十五號紅會三千三百七十九號　乙3522

包愈勞傷咳嗽吐血斷根

萬應保赤散專治小兒百病服下馬上立見功效如不靈驗包退還洋以昭信實每瓶一元

吐血一症皆由身體虛弱或咳嗽而傷肺部其病原尤在憂鬱思慮過度日久不愈致成勞瘵性命攸關本齋利濟為懷得祖傳良方不惜工本秘製此膏專治一切吐血之症以及勞傷咳嗽無論男女老少十年二十年老吐血服之立見功效屢驗屢重者二大盒斷根輕者一盒有神效永不復發妙難盡述咳嗽化痰止咳潤肺止吐血之天下第一良藥也若有假冒其多者每大盒洋十元小盒洋五元每料六盒洋廿元試服先試二元亦可另有小兒救命丹名目繁多購者認明

四元小盒二元每料六盒洋十元大盒每料六盒洋廿元

遠埠函購原班同件信力自給咳嗽順氣化痰丸立止每瓶洋五角　舖設上海二馬路西首新里京都天寶齋啟　乙3987

五洲大藥房蚌埠支店聲明

本藥房去年設立蚌埠老大街開張以來承蒙各界光顧頗著信用不料三月十一日祝融為災本藥房同遭是劫店屋器具付之一炬因此暫時遷移大馬路發行各種良藥化粧香品照相材料醫用器具一應俱全照常交易各處往來概照舊章辦理一俟老大街房屋落成仍復遷回原處照舊周知特此聲明　蚌埠五洲大藥房啟　甲1711

大世界內乾坤大劇場巳未年四月初五日夜戲目

另售座資包廂每位小洋二角正廳每位一角手巾小帳分文不取

◀日夜開演▶ 影戲 太陽黨 雅大演部大偵探長片 共演今第二十六本 廿七本 廿八 廿九

▲日戲▼ 粉菊花 粉菊花 李春來 侯雲峯 小楊月樓 大溪皇庄 浣花溪 跌雪山 池水驛 珍珠衫 紡棉花

▲夜戲▼ 祁彩芬 侯雲峯 李人俊 小金奎 孫貞榮 粉菊花 小(楊月)樓 侯雲峯 楊月樓 李來春 粉菊花 李人俊 女子浣紗 託子搶親 大蟒山 割髮代首

法界共舞臺男女合演

初五夜特排獨一無二特別機關俠情好戲

十本 宏碧緣

本台編演之十本宏碧緣乃謝水福君照仿原本煞費心苦創編此劇惟妙惟省別家雖有效演此劇者其中有數大端實難步其後塵而如露蘭春之駱宏勳慨慷悲歌有文有武小桂紅之女俠神情傳眞飄飄若仙小寶義之鮑賜安精神百倍一躍千丈小金鈴之武藝特色令人觸目小月紅之狄公子瀟洒儒雅大家風範其餘配角個個形容畢肖珠聯璧合佈景之奇巧角色之正齊本舞台已演過數日荷蒙觀劇諸君贊賞不已可稱新劇中之獨步有口皆碑非本台之謬言也

丹桂第一台初五夜特煩賈君續編明末歷史俠情文武新劇

馮志奎 王金元 賈璧雲 麒麟童 羅筱寶 元元旦

王靈珠客商特煩拿手好戲三堂會審

後部俠妓

桃花血

眞刀 眞鎗

此劇分前後兩部前部業已開演……(以下小字略見)

天蟾舞臺四月初五日夜特煩著名藝員拿手好戲

小達子

日戲 特別十八(改良)扯　夜戲 萬事(頭本)二本足

大舞臺

初五禮拜日夜特煩全體藝員准演著名新戲

舞

初次新演 (價目注意) 特別包廂七角 特別官廳五角 二等正廳三角 三層包廂二角

臺

續演新排連台俠情特別拿手著名文武新戲新置奇巧幻術彩景秘密機關滿台火彩

十本 宏碧緣

夜戲准新時刻七句鐘開鑼宏碧緣准八句鐘起演諸君欲觀全豹請早駕臨

天蟾舞臺四月初五日夜特煩著名藝員拿手好戲

易木肖圭兵弓 瑞學君壺德俊

日戲 挑華車　夜戲 萬(頭本)事(二本)足　夜戲雙齣 紅樓夢　日戲 刁(游門)劉(唱歌)氏　日戲 鐵(三本)公雞　夜戲 白(戰青面虎)水

笑舞臺 日夜戲 大減價

日戲四月初五 夜戲四月初五 特別包廂二角 正廳一角 全本三官堂 特別包廂三角 正廳二角

夜戲新添油畫佈景特聘優等文武藝員合演傑作好戲

胡鳳林 任子辰 裘寶花 俞大宗 周昌順 陳憲章 林芳錦 陳兆峯 張寶香 楊子和 潘得勝 趙虎豹 嚴小炳

追狄　鍘　(遊地府)　判

開設在閘北海寧路西天保里隔壁便是 民興茶園

陰曆四月初五日戲 前本玉蜻蜓

初五夜戲 張思剛 姚芳松 張明賢 馬朝水 馬阿順 費彩棠 衛梅朶 張雲標 金桂桂 謝之雲 樓水根 潘發金 裘發泉

牙痕記 (七本)(八本)

大馬路四門外 蘇州民興新劇社 電話六四號

本社特禮聘最優等文學大家

◀特備全新五彩電光佈景▶

楊潤身 顧雷音 胡化魂 陶殘梅 陸怡紅 董天厄 王雪梅 張怡兒 汪陀廢 葛劍胆 王無能 劉航燕

○宋沛霖 楊笑雲 洪蘭芳 袁嬌韭 馮介如 孫澄清 周憔翁 俞維鳳 蔣呆兒 邵洒現 袁齊侠 陳杜字 李琴飛 蔡逢時 李立佛 陸夢蘭 金亞良 孫雲聽 謝劍厂 范嘯虹 謝秋鴻 楊飛鳴 徐劍聲○

(本社三月初一日起大減價正廳每位大洋二角)

初五日 白楊財夢　初五夜 濟公活佛(九本)(十本)

愛普廬活動影戲園

開設北四川路海寧路北五十二號

初二至初五日 法美聯軍破德(最新歐戰片) 飛機潛艇戰 毋忘戰時痛苦 新片七本 ○休息片刻○ 實地歐戰 名伶滑稽 價目照舊不增 禮拜日戲准演三十二本大偵探 日光教 禮拜六日戲准三點鐘開演 禮拜日四點鐘開演

0163

上海四川路郵政局對門

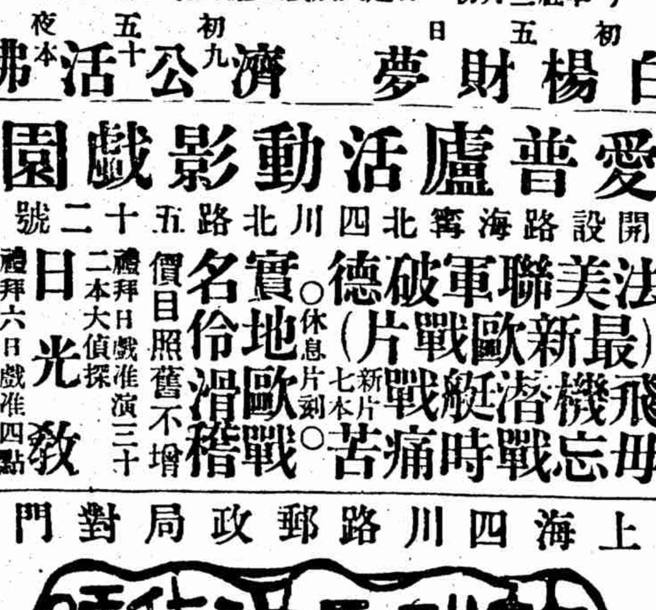

萬利元洋貨號

四月初五日起展期兩星期 大減價 新到各貨一律減價

電話四千五百三十號

牛皮商注意

認明商標

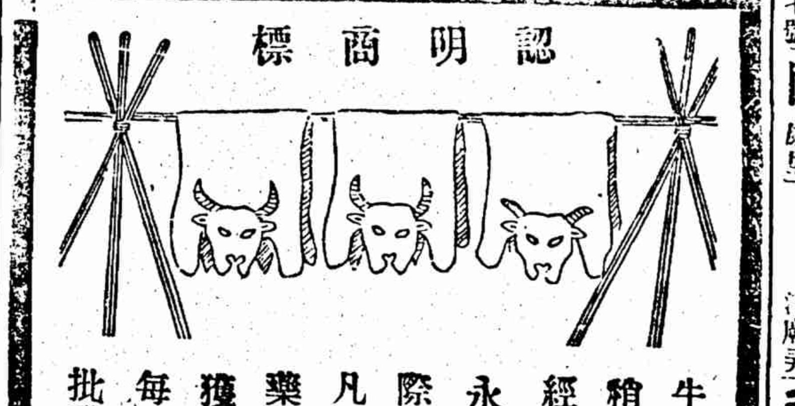

牛皮腥臭最易蟲蛀霉爛 稍一不慎即屬無用唯一 經用此滅蟲毒藥即 永無蟲蛀霉爛之虞 際此天氣日暖腐蝕尤速 凡業牛皮者急宜採用是 藥以保利權所費無多而 獲利至鉅幸祈 注意 每聽廿五磅洋十元大宗 批發格外克己

科發藥房 南京路四十二號

留心假冒惟我一家秘製的眞

專治身體虛虧年久白濁

體虛白濁丸

程鳳生醫生秘製 丙3046

百代公司

電話二八六二 (四馬路中和里口) 乙3535

新近到有各種最新式留聲機器及各種名伶唱片門莊發售定價克已如蒙惠購無不竭誠歡迎○

宜男子多 行宗丸

僕因少年不自愛惜身體……

謝登元 外埠附寄價每瓶加費一成

鳴謝生髮神膠驗

韓秉謙 張敬扶 環球幻術團

筱桂蓀 周杏泉 蘇灘戲法

榮記大舞臺 提線戲

念元

金清如改良新曲

聲提京舞 線戲臺

念元

林步青 繼 傳 曲 蘇灘

頌揚 白帶丸

全昌 新到大小金鋼鑽 批發公道

補腎固精外用 懷中秘寶

贊成人 朱葆三 陳潤夫 梁炳垣 王一亭 傅筱庵 沈聯芳 吳陰庭 錢達三 聞蘭亭 虞洽卿 謝蘅牕 楊小川 姚紫若 謝仲笙 周金箴 顧馨一 項如松 孫彌卿

春木醫旺 毒將萌動

威安施醫局陳君伯

上海 廣昌號

鳴謝周文卿醫生白濁靈藥

三馬路貿易公司紀才駿謹啓

獅子紅色補丸 黑獅丹 虹口東方貴路內

乙3510

諧著

徐佩梅覆洪述祖書 (有吾)

述祖吾夫冥鑒。幸公處決。脫我牢籠。數載愛情。已同流水。雙方恩誼。早等浮雲。奈詎昨接一紙惠書。連篇鬼話。沒頭沒臉。責備恭嚴。囉哩囉嗦。糾纏不已。屬赴陰曹之約。似着鬼迷。用為冷水之澆。免勞心熱。妾所不能遵命者。理由有三。請細陳之。來書謂自絞機授首。得於鬼門關邂逅洪憲帝。暨應趙諸君。想酬酢往來。當不致十分寂寞。而秘密會議。須在夜深人靜之時。使妾果如君約。則辜負香衾之憾。自在意計之中。況公已若斷頭之筆。難開並頭之蓮。一頸斧鑿痕。莫說天衣無縫。渾身血腥氣。那堪錦被聯歡。此不能遵命之理由一。臨殁之日。曾著僧衣僧帽。自離糊裏糊塗。既入空門。應離情網。說甚禪參歡喜。休提徑曲通幽。只有尼姑同俗結婚。未聞和尚娶妻納妾也。此不能遵命之理由二。臨刑之後。衣衾棺槨。尚勞親眷之幫忙。而飽妾嬌姬。豈是窮人所應有。蓋衣不完。履不備。自謀穿着。不遑有一頓沒一餐。試問饔飧怎繼。此不能遵命之理由三。具此三種理由。覺人鬼殊途。陰陽一理。即妾欲捨身赴召。恐公亦縮頸無詞也。況妾已琵琶別抱。行將為議員夫人(見前日某報滑稽專電)興致方濃。肯再作死胚。妾滕耶。請息邪心。莫來鬼混。此叩縊祉。順頌元安。 轉嫁妾徐佩梅謹覆。

小說

愛國小說 戰地鴛花錄(續) (涵秋)

第十六回　感繫愛異地結新盟　望和平公園開大會

說着。又笑道。這是打那裏說起。秀兒又無辜的打擾趙太太那邊好多日子。叫我如何過意得去。想起來不久還接着秀兒的信。說他家少爺到廣東就婚。如今趙少爺可該將新媳婦帶得回來了。他們小兩口子想還恩愛……秀珊小姐這時候本坐在他母親身旁。聽着他們說話。及至聽見母親問到這一件事。不由噗哧一笑。又防着方鈞提起趙珏。不免要牽涉着自己。立時避入房間裏面料理自家的行李。此處方鈞笑說道。姑母休提這事。罷告訴誰也不肯相信。趙大哥意中原是要向那林家小姐求親的。此番在湖南得了戰功。新近也授了官職。好不高興。匆匆的起至廣東去完結此事。誰知我們才抵着廣東時候。那林小姐早鬧出笑話兒來了。趙大哥不但親事沒娶成。還落得一肚皮的嘔氣。如今發恨連營長都不去做了。依然回轉他的福建。我同秀姐姐上火車的時候。不是還累他親自送我們的。方氏甚是愕然。忙笑說道。敢是那林小姐做出不端的事跡。或是另嫁了別人了。方鈞連連搖首說道。姑母猜的都不是。他那裏會嫁了人呢。他是想人家女孩子嫁他。所以鬧的動刀動槍。幾乎連性命不保。目下兀自躲在家裏養病呢……方鈞便將前後事跡一一告訴了。方氏。方氏伸出舌頭。半晌縮不回來。驚問道。難道真有這樣奇事。世界上可想要沒有皇帝了。甚麼好端端的一位小姐。會變做男孩子起來。古時小說本上或者有這樣事跡。我們還疑惑那些著書的編着謊哄人頑的。就如這件事。要不是我親耳聽見。又是你們親眼看見。萬一遇着那些弄筆墨的人。把他再編出一部小說出來。真真是你說的。無論告訴誰也不肯相信呢。哎呀這可也難怪趙少爺氣得發昏了。方鈞更又湊近了一步。低低向方氏說道。便因為這岔枝兒。趙老伯母愛我這表姊十分了得。巴巴的請我進去。託我向姑母這邊求親。要想我們表姊去做他家媳婦。小姪斗膽在那邊便替姑母一口應承了。所以特地告訴姑母一句。料想姑母不怪姪兒擅自專主。方氏聽了。非常快樂。強斂着笑容說道。好呀你竟不由我做主。擅自將你表姊許給人家了。這却也難怪你。我知道你現今做了他家愛婿。凡事少不得衛護着你的岳母。可是不是。說起來。我還不曾問你這婚娶的日期可曾定了沒有(未完)

趣聞

尼姑慶壽之趣話 (出家人)

碎棄之於地。該遊客聞之大怒。幾與某甲又起衝突。後有人將某乙勸走。此一場糊塗始暫告一段落云

日前杭州青蓮庵老尼慧空八旬壽辰。趣聞甚多。雜錄如下

壽堂設於大殿中。懸黃緞壽幛一。綴以黑呢製成之佛國長春四大字。係某省議員之太夫人所贈。旁懸黃綾壽聯。其詞曰。扶杖看花。尊稱國老。奉觴介壽。添附兒曹。下署靜修庵全體拜賀。稱尼姑曰國老。自稱曰兒曹。真怪事也

祝壽時。先由二小尼擁鐃伐鼓。全庵女僧誦解結咒。誦畢老尼衣黃袈裟。合掌而出。向壽幛頂禮。衆向老尼行禮。老尼合十折腰。宣佛號者三。於是鐘鼓復鳴。老尼退出壽堂。衆復誦解結咒而散

壽筵係新市場素馨齋承辦。每席五元六元不等。共十七席。來賓之與夫僕役等。每名給壽麵錢小洋一角。

席散後。老尼贈來賓香丹各一包。云每包宜佛號萬聲。服之可延年益壽云(5)

尼姑慶壽。自應由出家人投稿。但不知曾否提得壽麵耳。編者戲註

城隍大開湯餅筵 (香槎)

▲咄咄怪事

紹屬東關鎮蓮花寺香火極盛。自前歲兵燹後。神像半已毀毀。僧衆漸散。香客因而絕跡。該寺住持僧八空擬設法修葺。顧以財力不足而止。近忽思得一策。揚言夜夢城隍神相告。夫人(城隍夫人)已產一子。欲開湯餅筵。復命代邀附近各神云云。該僧又大書佛榜。遍貼路隅。致一般迷信男婦信以為真。登時鬨動全鎮。由該鎮紳董某事何某為首。屆匠大修佛像。又塑一小神像於旁。曰小城隍老爺。並書請柬多付。其稱呼至怪。錄其式如下

三月二十三日為小兒彌月。敬治梨棗素筵恭請
東嶽大兄
觀音批妹　駕臨
小神城隍拜上
席設蓮花寺本府

翌日各鄉民將附近各廟神像舁至蓮花寺赴宴。其熱鬧正不亞於官場之做壽云(5)

▲本埠

大風聲中拉雜話 (胡蔭予)

前夜二時半狂風驟作。至昨日猶未止。且天氣奇冷。亦一異象也。茲就風聲中見聞。雜錄數則如下

黃浦中風勢最大。往來船隻悉行停駛

靜安寺路周氏花園內之玻璃花棚。被風吹坍。玻璃盡碎。花木亦損壞不少。總計損失不下三百餘金

靜安寺路跑馬廳旁所植之樹。拔根而起者。亦有二株

大通路口類多江北人所住草棚茅屋。為狂風捲起者三四家。江北老嫗從好夢中驚起。餐風臥露。狀至可憫

浙江路口某鞋店屋頂插有(我道公平)之旗。亦為風吹去。及店夥察覺。已不知所之矣(7)

為肯快意過屠門 (吳秉恬)

新閘路某肉莊有女年及笄。貌頗娟好。與同業某姪子有秘密關係。珠胎暗結。且三月矣。兩家父母俱微聞之。意欲將錯就錯。成其好事。特倩比鄰王某出作現成之月老。為遮掩耳目計。詎王某敬謝不敏。強之不可。固強之則怫然怒謂何苦惡作劇。初亦莫明其故。嗣悉王金陵人。本回回教徒。今兩家俱業屠豕。適觸其忌。故不能受其說媒紅。吃其謝親酒也(7)

一個壽字二十文 (張興權)

西門某烟紙店。兼理拆兌。日前開嘉伊始。有某姓老嫗手持黏有紅壽字銀幣二元來換小角。該店主大喜。以為吉兆。即照兌換例每元多加銅幣四枚。老嫗見得多錢。欣欣而去。詎為人所知。竟有援例以至要求多兌者。店主以血本攸關。一概拒絕云(7)

裸體美人現色相 (雲樵)

本埠威海衛路某公館之如夫人。向受其大婦種種虐待。敢怒而不敢言。終日鬱悶。竟成神經病。日昨天將破曉。忽由夢中驚醒。奔至門外。一絲不掛。蓬頭散髮。坐於地下。手拾碎石。亂擊行人。後經家人用繩綑綁回家。見者莫不憫之(7)

▲外埠

御花園改作大旅館

京西香山一帶。山清水秀。為京畿名勝之區。清高宗在該處曾建一園。名曰靜宜。藉作避暑之地。園內樓臺亭榭。依山傍水。奇花異草。遠眺近觀。純係天然美景。近有商人程少甫。特在該園內開一旅館。以便衛生家於炎夏之候為避暑養靜之所。在該旅館得此佳地。於營業上獲利可操左券。惟令一般遺老見之。撫今思昔。未免增禾黍之悲耳

鬩墻只為爭地盤

京師石頭胡同潤喜班妓女怨鶻。有稔客某甲。前晚正在該妓香巢內作樂。又有某乙亦來茶圍。該妓當將屋內布簾放下。甲乙兩客雖共在一室。然有布簾隔斷。僅聞聲而不會面。某甲對於某乙初不注意為誰。及聞其語音頗熟。因是傾耳而聽。旋聞某乙與該妓狎戲聲。知即是其胞弟。不覺怒火中燒。突舉坐椅隔簾打去。繼將茶壺茶碗及妝台陳列之器皿。槩數搗毀。乙見其兄如此發威。即亦接聲應戰。當時該班內人聲鼎沸。所有妓女相率驚竄。甲聲言非將其弟置諸死地不可。幸經班中多人攔阻。未打在一處。正喧嚷叫鬧之際。有一遊客欲為調停。乃派跑廳者持名片請甲至他妓屋內敘話。詎甲盛怒之下。竟將名片撕

梅毒勁敵

時當春令。薰風南來。草木及時而萌芽。蟲蟻及時而動。蠕入體內。如有梅毒未清。亦必於此時發動。其復發之機。故凡染梅毒者。[illegible]

海波藥 每瓶二元 每打二十元

總發行所上海四馬路五洲大藥房 甲1690

介紹專門花柳病科周文卿

介紹人 楊小川 林仲立 陸達權 虞洽卿 王毅生 沈聯芳 顧馨一 蘇筠尚

花柳病濁上流行最多。傳染之後。終身成病。害及妻子。危險莫甚於斯。[illegible]
在六馬路
診所
白濁下疳橫痃
同啟

感謝良醫張伯熙

余三子崇彬年十七。[illegible]

治家全書准於四月十五日出版　約購仍收半價　贈品三種　交通路交通圖書館啟

紅樓夢釋真

全書四冊◉定價二元四角◉預約一元二角◉陽曆十月出版◉預約陽曆六月底截止

紅樓夢一書。名滿宇內。婦孺能詳。[illegible]
足以成信史　不
鄧狂言
氏刪稿於藏書得曹
末逮十一人所發
紅樓夢釋真
椎心飲血一字一
淚
絕後空前
沈泊塵先生精繪紅樓新
圖八幅
生香活色
民權出版部啟　乙3822

妒史

▲業已出版　▲特價一月

妒為婦女之通病。坊間記載婦女之書多如恒河沙數。專記婦女之妒。則缺如也。[illegible]
妒才　妒色　勢妒　妒財　妒有形　妒無形之妒　閨媛之妒　有蕩婦之妒
成屬名著　麟麟炳炳
劉哲廬李定夷二先生合纂
新穎奇　酬暢淋漓
秘　無不憂憂獨造　別開紀元
著之胭脂虎約　百人凡二十萬言
附篇末吳綺緣先生之療妒法
實售大洋四角　外埠加寄郵費七分　八分
總發行所 上海新重慶路 中華編譯社
代售處 本埠正豐街 普通圖書局

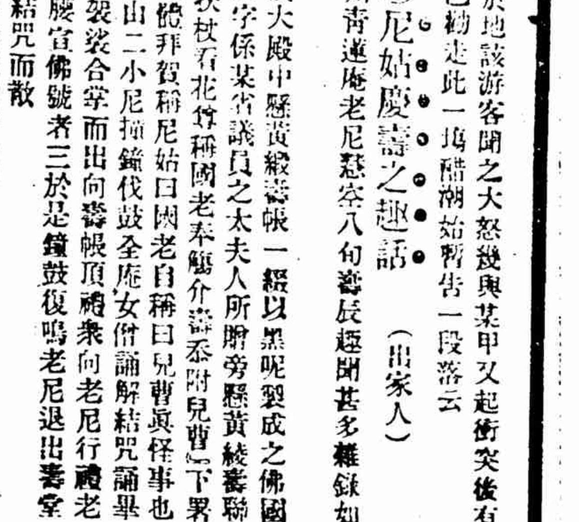

吾國自古以來向有不可思議之奇術。較日本之催眠術遠勝百倍。然至今日彼則風行全國。吾則獨付缺如。其故因前人得此種術。珍如至寶。秘不告人。間有載入古書秘籍中者。又皆流入東瀛。見東京圖書館中陳列。吾國古書如林。多為秘本。美不勝述。乘此機會。遂集同志數人。歷一年之久。編成秘書十餘種。次第刊行。第一種即名為天下第一奇書。內容且奇且貴。一字一語皆有來歷。誠為空前未有之大奇書也。諸君欲得國粹奇書。幸勿交臂失之。書印無多。購者從速
目錄摘要如下　乙3636
▲讀書聰明法 ▲一年生利法 ▲預卜生死法 ▲一定如意法 [illegible]

總發行所 上海閘北寶山路 廣文書局
分發行所 上海四馬路 大東書局
全一冊價洋五角　實售大洋三角五分　外埠函購郵票四角　帶費在內原班回件
▲外埠各大書局均有出售▼

家庭醫學 婦人病自療法

[illegible]

美人香草

[illegible]
上海麥家圈麥秀里 民權出版部　乙3877

古今小說評林

現已出版●評判公允●蒐羅廣博●都十萬言●

小說影響於社會之大。既為世人所公認。[illegible]
誠辭邪詖　誤入歧途　冥飛　蔣箸超　張　海鳴　尤玄父　何
指陳其優　揭示其精華　劣
古今小說　臧否了然

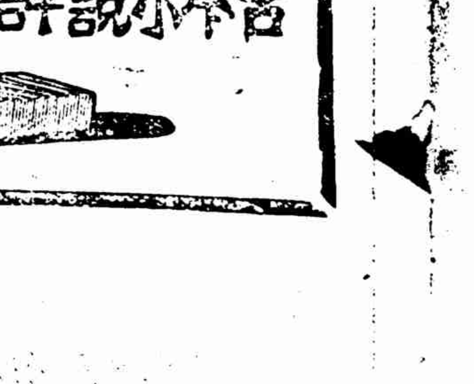

新民圖書館書籍出版露布

茲將各種書目標列於下伏希亮察

五月六日開市 定於

本館出版書籍照碼七折 …

(一)已出版者

蔣梅笙先生著 **莊子淺訓** 每部兩大冊 定價一元

李涵秋先生著 愛國小說 **戰地鶯花錄** 每部三冊 定價一元四角

葉小鳳先生著 **小鳳雜著** 大本一冊 定價六角

劉炯公先生小說 **然藜奇彩錄** 全書一冊 定價四角

李東埜先生小說 **孤鴻影彈詞** 每部兩厚冊 定價九角

陸澹盦先生編 歷代 **名人小簡** 每部四冊 定價一元

陸澹盦先生譯 **毒手** 全書一冊 定價五角

王次回疑雲集 每部二冊 定價六角

(二)繼續出版者

外史先生 王癸鳳花夢
儂歌儂解錄
儒林新史
小說先生 拆白偉人傳
大覺叢刊
民哀說集
鋒鏑餘生述
飛絮禪心錄
秘殿殲花記
三丁黨
藥風詠部
先生合編 社會面面觀
先生輯著 鷓鴣詩集
大鼓詞彙編

上列各書均在印刷中一俟出版再當另登廣告

館址上海交通路麥家圈九十八號

乙3949

老白濁可醫

上海五馬路新開 悅來參燕銀耳南北雜貨華洋海味開張廣告

白濁初起時用最新科學治不過一星期可望痊愈斷根 …

自濁倒陽 新舊輕重 限期包愈

愛仁醫院啟 7561

實業函授社

招收新生

業公司 張聲揚 實業講義 第一期已出版

中華實業公司 啟

張聲揚博士編輯

遷移在即各貨堆積特設廉價欲購請速

泰東圖書局謹啟 上海四馬路

乙3792

閒之勿驚

乙2150

龍虎春秋出版廣告

清秘史

乙2619

陳石遺先生編輯

文藝叢報

印刷將竣 不日出版

陳石遺 文藝叢報 第一期 社說 …

藝叢報社啟 上海新重慶路三十八號

乙4018

毓麟保腎寶營

此膏能補五臟壯元陽煖丹田固精髓止遺泄和氣血強腰膝明耳目振精神止痢瀉并治一切腹痛其性溫補培養元氣袪除各病貼之自然可作健將之妙續嗣綿綿永免外感諸患否藥雖外用功效可超勝服藥且無他患之虞凡精竅不固遺精虛怯痛氣腹痛半身不遂及婦女經水不調或痛經子宮冷白帶諸虛症者易請試之○每張七角每打七元○內服強腎稱子號麟寶丹每盒一元內外並治功效尤妙○外埠函購加寄費一成郵票十足代價○總經理上海英大馬路永安西面英華街惟新里維羅公司製藥部○分經理四馬路五洲藥房石路中太和藥房○外埠經理○杭州中英藥房中法藥房○紹興華英藥房日華藥房漢口中亨製藥公司○如蒙同業經售可隨地登報並附送印刷品以圖推廣請函同本公司製藥部接洽可也

乙3881

朱增鈞編繪彩油畫風景寫生學

乙3892

毛小兒製

衛嬰平安散

英大馬路三號 …

採辦染醫化工品料藥學業者不可不看

各埠注意 工廠行號

本行自運各種鮮美染料及醫藥用品並各式化學實業材料等均係外洋精選而來因此開張以來各埠前來採購者日漸加增各廠號用後均謂貨真價實交口稱譽敝行不勝榮幸而染料一項尤為精美特色不獨來自日本即英美倫敦紐約等埠均皆設有分行妥慎選擇務期使主顧用後愛不釋手始為完美本行兼設有染料藥品試驗場聘請優等技師專任指導之職如各界有關於染料藥品等項疑問儘可

駕臨本行面詢當詳細解答倘蒙

各界賜顧無任歡迎如欲訂購大宗工業用品亦可價值格外公道到貨異常迅速茲將現有各品開列於右

純碱 燒碱 淨麵
碱 漂白粉
各種化學工業用品
各式醫藥用品
各種鮮美染料

上海四川路四十號 長瀨洋行謹啟 電話三一二三五

甲1468

紀念 新世界對面

中國華明眼鏡公司 買一副送一副

上海大馬路 七週

英文日夜館

2906

三日愈 癩疥瘡藥

步雲軒

甲1671

陽萎請服固本丸

乙3698

廣東杏濟堂 一掃光疥瘡藥

乙4016

要發財

減價脫貨

醫學士汪企張

包愈立止夢遺聖藥

崔氏驥製

半夏麯

本廬驥製半夏爲滬上唆藥發明最早之唯一聖品風行中外迭經前農商部國貨展覽會南洋勸業會及醫學名家化驗認爲濟世良藥獎給金牌憑証特許專利其功效之神速有口皆碑無待本廬自述也

上海盆湯弄甯波路口崔氏瓣香廬總發行所啓

本埠分設北京觀音寺街青雲閣樓下○天津東北城角○南京下關大馬路○奉天金銀庫胡同○安慶軍署西○長沙溫道街○無錫江陰巷內○福建總督口○杭州陳列所

老安住牌

蚊煙盤香

暑天必備要品 燃者立斃蚊子 每盤能燃七時 諸君高枕安睡

總經理上海交通路日信大藥房

分售處各埠大藥房及洋廣貨店

浙江鎮海縣江南衙前沈氏修譜期限截止廣告

頗多本族譜牒自前清咸豐乙卯年纂修迄今六十餘年未經纂續誠恐年湮代遠更難採輯故擬外邑報到者尚復寥寥彙早年遷徙之家並無地點註明故採訪者無從跟查今採訪限期六月底截止鈔明或郵寄或郵寄衙前本宗祠及鎮海城中南山書院兩處譜局並望各親房互相傳佈免致疎漏而自貽伊戚也

我始祖宋贈少保達公自婺州官明州十一世祖君瑞公始遷鎮海沈家山下五世祖諱煥公諡端憲歷傳十一世居定海即今鎮海衙前村厥後子姓繁衍分居王家洋及還往他省他縣他鄉者上年正月設局續修從事採訪業將告竣惟遷居蘇杭及外省外縣者尚多 宗長大廉啓 乙3553

慈谿羅氏修譜廣告

始祖嘉德公肇跡羅江乾隆五十六年二十八世祖湮南公重修宗譜迄今百二十餘年時久失修今因閤族公議續修凡子姓支疏并遠散他方者均望速來譜局報告倘有不便可通函詳告某支某人某事某業地址等項均可編入譜中明年六月爲限幸勿延誤此佈 譜局設慈谿羅江羅氏義莊城內玉皇閣後 上海台灣路仁德洋號紳伯 漢口漢潤里口太和香烟店 北京恒興金店祥龍 宗長羅增啓 布 乙3851

財政部造紙廠啓事

部分機器採要修妥定期五月一號開工一俟定配機件由美運來重新整頓加倍製造以期精益求精價值尤爲克己以酬

逕啓者敝廠前因新舊廠長交替所有檢查點收一切手續備極紛煩自本年一月接收以來復行查出敝廠中機件頗有損壞之處亟待修理方可開工現需要機件業經美國敝家配購一俟到來即行開工顧各商號與前廠長訂有合同應交之貨未能全行應付深抱歉仄兹惟勉副各號盛意起見先將一承賜顧諸君之雅誼 乙3629

第一白濁聖藥

淋濁之症有數端有虛火有實火有虛體有實體或新患或宿疾若不早治後患無窮本醫生悉心研究此藥虛實兼顧標本同治無論十年廿年之老白濁三天五天之新白濁輕者一盒立止重者兩盒斷根且可永無後患無效還洋以昭信實或有延年累月不能全愈者請至本藥房內診治當日可愈門診只取號金醫資分文不取價目每料二元單料一元外埠函購郵費加一如蒙批發代售可得特別利益函詢章程隨索本埠英大馬路四馬路丹桂第一臺對面一百九十八號濟生藥房謹啓 乙3656

費伯英醫生製

夾金手表每隻八元

來貨不多 惠顧從速

上海英大馬路郵政局對面四百廿六號

上海時計公司

中國銀行廣告

本行於民國元年成立法定資本總額銀元六千萬元先招足一千萬元業經足額自開辦以來迄今六年得蒙社會信任營業日見擴張總行設於北京全國設有分行號所本行爲中華民國中央銀行享有代理金庫發行鈔票經募一切經收關稅鹽稅等款之特權辦理匯兌買賣生金銀往來定期存款抵押放款貼現期票代收客票以及鐵路輪電郵電一切商務交易一律通用並將本行總分各收取匯兌等費格外公道所發鈔票準備充足兌換便利凡丁漕稅餉以及郵電輪路一切商場交易一律通用茲將本行總分各行地點開列如下

總行北京 分行京兆區域 北京 密雲 涿縣 海淀 霸縣 通縣 唐口 大名(直隸省) 天津 保定 張家口 廣台 靜海 勝芳 邢台 宣化 牛欄山(直隸省) 吉林 長春 遼源 黑河 新民 洮南 大連 安東

錦縣 西豐 呼蘭 綏化 洮倫 遼陽 扶餘 蓋平 公主嶺 寬古塔(湖北省) 武昌 宜昌 漢口 黑龍江 奉天 哈爾濱 開封 禹縣 南陽 洛陽 周口 許縣 歸德(福建省) 福州 三都 涵江 厦門 泉州 漳州 下關(山東省) 濟南 臨沂 青島 烟臺 蒙縣 濟寧 周村 濰縣 臨清 太原 運城 新絳 大同(河南省) 清江浦 無錫 南通州 徐州 下關(山東省)...

(江西省) 南昌 九江 贛州 吉安(安徽省) 安慶 蕪湖 三河 蚌埠 亳州 屯溪 六安(四川省) 重慶 萬縣 五通橋 瀘州 成都 嘉定 自流井(貴州省) 貴陽(陝西省) 西安 漢中 潼關(綏遠) 歸綏 包頭鎮(察哈爾) 豐鎮(庫倫) 恰克圖 杭州 紹興 惠民 湖州 海門 甯波 嘉興 溫州 蘭谿 揚州 鎮江 乙3523

上海中華銀行廣告

本銀行遷移在北京路U字三十八號新居專營商業茲爲便利儲蓄起見凡銀元百兩以上或百元以上之儲蓄均得往來存款抵押放款兼辦各種儲蓄活期定期存款 領用支票無任歡迎 各界賜顧

董事 郭竹樵 周金箴 顧馨一 傅筱庵 朱葆三 貝潤生 王一亭 朱子謙 錢達三 經理 江少峰 副經理 姚慕蓮 同啓

上海中法實業銀行廣告

總裁雯洛德 華總裁王克敏上海分行經理李 本銀行專辦各種商業借款及各大埠並辦理換點期票專收中外票據款項買賣金幣貨永無匯兌並匯可達巴黎倫敦及歐洲各埠押款一切交易無不格外公道特此通告

本銀行係股份有限公司股本四千五百萬佛郎本行章程業經中華民國政府於一千九百十三年一月十一號批准立案總行設在法京巴黎聖喇扎街七十四號分行設在北京天津本銀行職員總局長白德洛副局長壓亨烈法上海一切交易 本行利息至本銀行而諸惟儲蓄存款長年四釐 本行開設法界外灘洋涇橋一號 甲1608

保証書出版函索即奉

本號創製烏鷄白鳳丸數十餘年遐邇皆知凡女界無論沾染各種疾病均能奏效捷速爲最效驗者以調經種子經痛白帶最爲無上之品萬應萬靈前經昨年徵求保證書共得數百封之多可知此丸實在之功效並非虛語也今本號彙印成冊分送以得內凡容賜定如倘丸書之下帶月止閉○虛面脹勁○腹冷胎肚○產後冷腹痛○...

每塊丸○一角○一切等症○一品每丸一元○上品每丸五角○雙料

上海棋盤街普太和號披露 乙3530

白磁壳罩奇異電燈

請觀上海住宅及行家裝置白磁壳罩者甚多何則因其光間接和柔功能保目而極省費如欲裝設各種電燈可代接線本行樣子間在圓明園路愛字一號 無任歡迎 駕臨參觀

慎昌洋行

電話總號七七八

雙鳥牌香烟

諸位吸烟家請試吸此烟價錢很便宜全選花旗上等煙葉製成各處店均有經售

甲1223

江蘇銀行廣告

本行開設七載素承各界信用總行設在上海江西路五十一號專收存款兼做匯兌押匯貼現抵押放款買賣生金銀及銀行應備各項格外克己優待自有

錫鎮江南京南通等處設有分行下關徐州蚌埠設有匯兌處

又於上海總行蘇州無錫鎮江南京南通設有儲蓄處專爲存儲零星款項凡有銀元一元以上均可儲活期一利息長年四釐定期存款利息特別從優面議並設堆棧 商寄各貨物及客存押款貨物並在

蘇州閶門內儒學里 南京城內黑廊大街 南通西門關帝廟 無錫竹場巷 匯兌處 南京下關惠民橋西首 徐州東門內 蚌埠頭道街 堆棧

南京下關惠民橋西首 上海蘇州路第四十五號四十六號六十三號門牌 南京黑廊大街觀音寺內

電話二四五二 號 乙2253

設上海英租界江西路五十一號

華孚銀行廣告

本行純係商業性質專營匯兌押匯往來存款抵押放款及銀行一切應辦業務凡蒙惠顧無不格外克己以副厚意 杭州設在杭州清和坊 滬行設在上海寧波路九號電話中央二五○二 京行設在北京施家胡同 湖州溫州甯波嘉興設有經理處各大商埠均通匯兌此啓 丙2646

全昌

專售自製中國眞金呒力克眼鏡每副洋十元

本號創始眼鏡以來已歷二十六年蒙紳商軍學各界早誠歡迎茲爲推廣營業特別公道凡醫學士研究克羅克及藍白格致等片無論何種光線均可驗配裝製合式一無鈎耳歷蒙諸患原金用舊仍可收回兌換銀洋不若市上所售夾金槳脚戴之未久兩脚毀斷廢棄無用眞金用久不廢倘有回復價值公道劃一不二老少無欺務請愛護目光諸君早降是盼

上海新世界南首安康里口分設蘇州閶門外馬路便是 甲1643

遺失莊票

三月廿八日在海寧路電車上遺失安路相近西四○九號莊票一紙期第四遺失五月初十○該莊號三千元四兩己向作廢聲明中外拾得者作爲廢紙特此聲明 乙3860

我有命了 眼眼眼

送診二時分文不取

世界眼科二人口眼喉家無力貧門自針二刻危險關路里新馬路四白食醫無時診二時過暑疾者一年久十應症○輕者三日退年時別效先鳳食治蒙大時外○立英後十號二雲餘診 堂百

立止白濁丸

每瓶三角雙料半元不效倍罰上海英界二馬路畫錦里廣東橋香閣啓 乙3978

頸項結核瘰癧丸

瘰癧一症痨病根苗陰虧火旺氣鬱血不和思慮不遂氣鬱成痨憂思勞心血虛脈想病根先天不足後天失調肝脾氣滯不能化痰結核秘多流於經絡成之疾血凝痰滯生頸項祖傳每以致病丸藥本痰和凝二盒包癒養方合製外症重函購郵寄妥速陰不論一路三馬路口時芳照上洋浙江元號隔壁牌百上相七門法 相十店 盒洋 程鳳生 藥公司啓 丙3040

上海望平街大馬路口 永豐餘金號

本號所售各種首飾花樣新多供用赤足加之一二金可係提貨獨帶一帶赤金其他本青黃金價以詳細比較參衆克已每號各首飾顧決不眞以門面招牌來立主志瑱眩人耳目實與各本號首飾報價幸祈諸君鑒之 乙2325

上海法國 廣萬源號

歐戰協濟分發售道路號啓 批另公國分南同 三洋涇橋 乙3737

百代公司

近日運到各色唱片一大批即日開箱發售惠顧諸君請早臨選擇爲荷

上海四川路九十九號 百代公司

留聲機器部啓

函索樣本 當班即寄

甲1643

眼疾無憂醫目重明奇方

夫人之有目猶天之有日月也不能久視必變白雲眼爲眼將洽藥之不能久視數症目勞而不能近則中十外眼界日之明此路洞科光得房海新戶...

（以下細字）乙3971 面對上海各埠來函賜購驗證...

中國銀行[illegible]學校招生

茲將七班已舉行畢業第八班定本月初五日開始招生肄業期仍定為三個月學費雜費共計五元一并在內（通學費講義費雜費共計五元）即將姓名籍貫年齡通訊處及應納之費一併寄來即予照章函授可也函索章程請附郵票三分即寄上海寧波路福壽里第一六五六號　校長孫許卿佈

瘋症百效丸　每打單料十元 雙料念元

凡瘋症皆有根限綿綿終身成廢本醫悉心研究秘製此丸此藥可治一切瘋症功效其速屢試屢驗無效退洋單料洋一元雙料二元〇批發價格從廉外埠函購郵費加一〇總發行所上海四馬路丹桂第一台對面　濟生藥房費伯英醫生秘製　乙3653

上海總商會通告會董會員換給證書

按照本總商會給付證書細則第二條每年於舊歷四月初旬換給證書一次第三條換給證書之前十日由會登報通告屆期各會員攜帶原領證書向本會換領其屆期未領之證書概為無效各等語現以舊歷四月初十日為換給證書之期凡我會董會員請即攜帶原證領書來會換給其未換證書照章無效幸勿自誤特此通告 [illegible]

吸大吉牌香烟者注意

十支大吉牌

凡有夏歷三月份大吉牌香烟每小包內唐僧畫片者請於二十日內至上海英大馬路小菜場對面民康里

內三百三十八號本公司總發行所可得相當贈品不得此片者亦可換烟一支請注意之

◉外埠郵匯亦可◉

念支大吉牌

中國興業煙草公司

永安公司廣告

◉新樂府

商戰商戰◉歐風歐雨◉煥慨我中國◉牛後是歡◉同人不量力◉也作登場看◉一現商舞台◉精神倍璀璨◉公司搜採萬物備◉仁者見仁智者智◉四層樓位博奇觀◉有所需求可立至◉最是新到外國紗◉輕輕絲上着宮花◉還有國貨改良做◉質地精良花色多◉夏來春已老◉爭買新涼帽◉洋傘天公不放晴◉男愛精良張多少◉任憑諸君女愛奇◉來來來眼光到◉公司招待買買買◉痛革商界信殷勤◉如果巧言舊習慣◉不算商戰騙主顧◉大好老◉ 甲1663

本行自向各國名廠採辦鐘表以來時蒙各界贊美無任歡迎前向歐戰未靖途運維艱本公司起乏貨告罄定貨業已大批到埠向各界士女賜購金表一只隨贈白金絲眼鏡一付茲將各種價目開列於后

六號14K真金手表每只洋十十元

六號18K真金手表每只洋十二元

六號14K15鑽貽傘金馬手表每只洋念元

六號18K15鑽貽傘金馬手表每只洋念二元

外埠另加郵費三角

上海南京路拋球場西　茂德利敬啓　乙3781

茂德利

手表廉價

大贈品

上海大英自來火公司廣告（租賣煤氣引擎）

本公司所備煤氣引擎無論大小概可租借售賣此項引擎施用甚易所費甚廉佔地甚少所用煤氣由公司特訂廉價欲知詳情者可向南京路念九號樣子間或西藏路五號本公司辦事處接洽 甲四1602

總公司　上海　南京路新世界東

精益眼鏡公司

農商部註冊並特等獎勵

分公司　北京 天津 濟南 開封 漢口 長沙 廣州 南昌 香港 杭州 南京 揚州 蘇州 無錫

謹防假冒

本公司為中國首創第一家驗目配光製造各種科學鏡片出品精良早在中外人士洞鑒之中前承巴拿馬賽會及各大賽會獎給金銀牌章又蒙黎前總統孫前總統並徐大總統大總統贈頒匾額見名實相副本公司備有最新式驗光儀器聘光主任經驗富足學識俱優執有美國光學專科畢業文憑是以遠近諸君莫不樂意赴敝公司驗光明目者亦為之交贊也

中國精益眼鏡公司啟

九江周醒羣布告並頌

最實貴極靈驗之藥品上海四馬路老巡捕房對門趙同春堂之萬應痧氣丸夏令元六等丸九江下士向本處李萬泰丹丸散各號代售處購服

趙同春堂

萬應痧氣丸夏令等藥丸詳列仿單用途甚廣

萬病回春丹治急慢驚風兒科等病

烏雞白鳳丸治婦人經產各病

參茸衛生丸治男婦虛損陰虧

[illegible]

乙1696

育麟產科醫院

（特贈婦兒診察優待券）2579乙

本院敦請產科專家鄭淑芳女士主任專收產婦以及接生並婦人孕前產後各症兒科外症並精診室...隨診章程另詳 [illegible] 上海北四川路三七里　電話北二九五七號

改頭換面奇藥報

寶寶撰

湯森氏博士奇藥

[illegible]

續嗣藥中之聖賢

[illegible]

總發行　上海四馬路第一台對面　寶羅公司　乙3572

樣子房　寫字間

敬啓者敝公司自分上海以來專做電氣電話機引擎發動以及各種機器材料器械俱全銷路非常發達並承包造電燈廠在日本有五十餘所及包辦花園內裝設工程水機等在中華包造廠家亦有十餘處敝公司大擴充營業起見在上海設噴廠製造燈用銅鐵等件一切器具鍍金修理發動機及各種電機所製造之機極其靈活製法堅固並有高等工程師能包裝包用諸事皆可便宜另有詳章不及細贅如蒙士商賜顧其價格外克己不勝歡迎之至若遠埠不能面談請以函詢當即奉覆不悞此佈

上海四川路一百三十五號　四川路仁記路口一百十二號　即三白大橋南堍 甲1639

洋帳房電話中央九六二　華帳房電話中央二一八二

川北電氣公司啓

請認明英文廡免他誤

J &F' MARTELL

謹啟者本行創設上洋數十餘載今在英界江西路四十八號門牌經理泰西各種頭等洋酒向蒙中外紳商軍學各界所信用本主人不惜巨資親往法國優等名廠揀選超等藥料聘請高級良師苦心研究精製而成一種名曰麥根而三星白蘭地酒者係法國最馳名之廠所造該廠開設已二百數十餘年發行以來屢蒙中西紳士公案讚美較別種三星白蘭地酒有天淵之別實有起死回生之功諸君如常飲麥退而三星白蘭地酒者能健體補身血脈調和酒性和平且能避一切暑疫與衛生家大有裨益其功筆難盡述試過者當信言之不謬如蒙賜顧者請向本埠及外埠各通商碼頭各洋酒食物號內均有代售或駕臨本行無不格外克己此佈

總發行源和洋行啟 1207甲

英國和興公司

塔牌肥皂

塔牌肥皂乃洗衣洗物肥皂中最特色最馳名不但價錢便宜且全選上等材料製成最易去垢且耐用家用最宜速買一試便知物質之妙也

九江路十二號　卜內門公司總經理啟

青州水門汀

青州水門汀有限公司所出之水門汀為東方最上之品素為香港政府所信用用以製造陰溝管避火瓶避火片及瓦泥等物堅美無匹近者疊出新牌目易混魚珠商紳顧幸園新路賜明認號牌圓向洋昌旗新號八欲辦知用法者可向本行亦可奉告詳情議價新旗昌洋行謹啟 1622

強種精血丸

上海中英大藥房總發行　外埠各本分號均有發售

人生精血最為先　精血虧時百病纏　此丸精血能兼補　良方得自西醫傳　頭目眩暈耳復鳴　肝火上炎夜不眠　思慮勞傷或過度　筋骨疲憊舉動艱　元陽衰敗乏子嗣　房事無能只自憐　氣色萎黃乏華彩　虛寒虛熱難安痊　大便結燥胃滯消　痰咳氣喘加憂煎　婦女經水不通調　小兒不足先後天　急服此丸立見效　此丸補力眞完全

（價格）小瓶洋七角半　每打七元二角　大瓶洋一元二角半　每打十二元

汽船出售

茲有極快及速度之汽船並常小輪拖油有最小汽船出售合意者請向北河南路八號問入來支人洋或面議可也 乙8383

出賣聲明

茲有中央電燈等件新式洋欄燈...[illegible] 丙2978

走馬胎膏

風濕風癱

專治風濕不遂手足麻木痛痺半身不遂...[illegible] 東球場香林軒 4007乙

孟河費繩甫之壻徐相宸先生精究男婦小兒危險時症

寓上海北泥城橋鴻興里部入常熟崑山城內南街五十五號分診上海白克路六十九號子神六隨診再寶善街臨安旅館仍逢十五日至十九止五天餘外在白克路屬所候診 乙3529

觀源濟號利濟券五彩誌喜

第二期四萬三千一百十六號並上下附彩均由本號售出五彩售與察院場口萬和附彩得主台街鴻福小號亦切榮幸也觀西太監弄口源濟號啓 乙3579

閔迪甫次子采臣啓事

安和堂今遷寶善街口普愛坊內照常交易特此通告

麥家圈 乙3745